泰東日報

昭和三年十月十六日　編輯人李子戌　發行人阿部眞言　印刷人李福綿
大連市奥町八十五番地　發行所　泰東日報社
電話　社長及事務長八〇九一　編輯八〇九二　營業八〇〇九三　大連郵便局私設函第五五
▲定報價目（以現大洋爲本位）每份零售半角　每月一元一角　半年先滙六元　全年先滙十一元八角（郵費在內）
▲廣告刊例（以現大洋爲本位）每行五號字十三字每日一元　特別地位加倍　長期者另議

國府決定徵差等稅
一年可增收八千萬元

（天津十四日發電）據本地接到確息云國民政府前曾宣言於明年一月一日實施關稅自主然現在明悉不能如期實行決定先實施最高二成二分五釐最低二分五厘另徵收附加稅五分之差等稅則以此差等稅則之實施一年可增收八千萬元云

又電　據確息云國府決定於明年一月一日實施差等稅　則最高二成二分五厘最低二分五釐外另徵收　加稅五分

中央對各級黨部
發出嚴重告誡

南京五日訊、中央黨部鑒於地方各黨部、時有越軌行動、四日向全國各省各級黨部指導委員會、發出訓令如下、爲令遵事、按各省市黨部對於黨務如有意見、應呈報中央聽候採擇、中央對於認爲妥善之意見、無不盡量採納、俾得上下相維、乃近有各地黨部、往々擅布主張、於未經中央採可以前、喧騰報章、互相呼應、甚者竟襲共黨搗亂之故技、作挑撥離間之謬擧吾黨今後應從心理的革新、一洗前此之紛糾軋轢、尤不得模效共黨暴亂之言行、假借黨部之組織與地位、爲法外之煽動、爲特再行令仰各級黨部、一體遵照、嗣後如有擅布主張及挑撥離間等行動、應從嚴懲處、以維紀律、切切此令、

南京五日路透電、據當地消息云、中央黨部、爲集中黨權並肅清黨內起見、已對各省黨部、並各特別市黨部頒布訓令如左、

關於民黨之政策及主義、應嚴禁個人任意發表意見、若有違背之者、則應嚴罰之、將來關於黨務、如欲建言、應直接送致中央黨部、各省市黨部、縱有如何理由、不經中央黨部裁可、亦不准發表各自之意見云云、

奉方無法解決之
萬常爭潮
萬福麟忿不返任　常蔭槐不洽輿情

哈爾濱特訊、黑龍江萬（福麟）常（蔭槐）之爭潮露骨後、奉天爲彌縫雙方之裂痕、曾派呂榮寰（中東路督辦）前往調處、嗣因呂徒榮往迎、遂又命劉尙清往黑勸喩、劉於本月十六日抵龍沙省垣、適萬福麟已於十五日晚赴奉、常蔭槐亦點檢行裝、擬於是日往瀋陽、劉氏遂偕該氏同行、車次曾述明來意、常意仍不懇、謂到奉後再說、是日抵哈、値東北自治軍案發生、發覺黑垣亦有人圖謀擧事、常乃中止往奉、折回黑垣、劉尙清因之先行返奉復命、迨本月二十五日、常氏處理自治軍案竣事、省防委託有人、始由洮昂路赴奉、日來奉方正爲此問題、設法調和落點如何？猶不可知、惟萬福麟意態堅決、有不能與常共事須臾之勢、自本月中旬離黑赴奉迄今半月、恐不返任、大有奉天不予以乾脆辦法、本人不復見龍沙父老之槪黑省一般失意官僚如于駟興、張興楡（于前充教育廳長、張充新信公司總辦）皆係常到任後革職下台者對常不滿、殊不下於萬氏、此時見萬常爭潮既起、遂飛機攻擊對常氏鳴古而攻之、日前奉天已據有黑垣各法團控常不洽輿情、剛愎好事之文電、此於常氏地位、亦殊不利也、另聞奉天擬爲常氏謀一下台地步、免却與萬氏之爭競、但此項地位、亦頗難想、蓋三省中省長缺僅有其三、吉林在張作相之勢力範圍、前委一王樹常、尙不容到任、常蔭槐何人張（作相）又焉肯容彼除此外、只奉天省長而可活動、但現任奉長之翟文選、爲小張禮遜而來、自不好輕易調動、所以此項問題之解決、一時間尙不易辦到云、

豫陝甘變肅淸經過
馬廷襄禍甘民最酷
劉郁芬回省辦善後

（西安三日特訊）豫陝甘匪患近巳完全肅淸、玆將解決經過述之如次、今春北伐吃緊、樊鍾秀得奉方賂洋七十萬、李雲龍得五十萬、涼州鎭守使馬廷襄得卅萬、受僞令同時在豫陝甘叛變、四月下旬、樊乘奉軍攻彰德危急、亟出兵抄襲鞏洛新鄭、期與奉方會師鄭州、經宋哲元石友三兩部夾擊、樊全部潰敗、時李雲龍叛變、由商州盧氏圍潼關、並勾結何毓斌亦亞武由醴圍西安、黨玉琨耿莊段懋功等據鳳翔邑朝蒲城等叛變、馮調宋哲元及孫連仲兩部開往陝西、宋孫抵潼同駐軍馬鴻賓部、將李擊潰、李竄商州、變裝逃遁、又破何亦於西安、追至縣、將其完全解決、耿莊段懋功則被孫連仲韓占元部解決黨玉琨則被宋哲元張維璽部在鳳翔包圍月餘、於八月四日攻下、逆衆完全繳械、黨逆死亂軍中、至河南樊匪餘衆、應礎指揮自北平冦旅、即督劉驥石友三劉汝明三軍分途進剿、於八月六日連克寶豐郟縣魯山等縣、追奔逐北、逆衆潰散、現河南境內已告肅淸、馬廷襄則於四月七日響應樊李、假教主威、壓迫一部分教徒叛變、教徒不從、則殺其眷屬、計先後陷循化寧定兩縣、擾亂十餘縣、殺人放火、姦淫搶擄、無惡不作、兩度攻導河、所至之處、人民廬舍薪糧、全被焚燬、男則挖眼割舌剖腹分屍、女則姦後割乳、敷以石灰、嬰兒以矛貫肛門高擧取樂、人民被慘殺者、不下十餘萬、該匪亦被擊斃數萬、現導河一帶匪徒、早經趙席聘戴靖宇兩師長擊潰、涼州馬廷襄部、經孫連仲包圍多日、於上月三十日上午二時將城攻克、除大部繳械外、餘均潰散、馮總司令現已派馬鴻賓赴蘭州宣撫、並命劉主席郁芬於廿九日、）日返甘籌辦善後、三省匪患至是已全肅淸、

馮玉祥抵南京
陝亂已鎭定

（南京十三日發電）陝西方面叛亂已經鎭定　馮玉祥已於十三日午前九時由西安歸抵南京

張宗昌逃亡記
亂國梟雄安抵旅順
各方人士議論紛紜

張宗昌率領殘部。負隅津東各縣。對抗國軍爲國內統一之一大障碍。久厭兵禍希望和平之國人。無不忿忿望其速敗其有益於國計民生與否。及令名優劣如何於此可見一斑。自國奉以武力解決直魯殘軍而後。張宗昌一時消息不明。有謂愧恨之餘無顏人世。引彈自殺者。有謂倉卒逃至某國軍艦。求請保護。某國恐其爲將來之害。已畢其殘生者。一時議論紛紜。莫衷一是。如墜入於五里霧中。日前遽聞出現於旅順。擾亂直魯之魔王復在世上。雖國人之所不欲聞。而在老張其樂可知。至其於槍林彈雨之中。四面楚歌之地。何能死裡逃生。費幾許之精神。經靜密之調查。方得以下之事實。謹爲過去黃花。爰筆記之報告於讀者。想亦人所樂聞也。

灤河戰事不堪回頭　逮捕令下幾爲虜囚

張某雖爲封疆之大吏。而不知政治爲何物。以齊山東之地产已被搜括淨盡而無靡遺。移而禍津東。則又尤有過之無不及。張之自身姑勿論其部下之擄掠姦淫。較胡匪尤甚。而張擁此種部下。猶欲死灰復燃延長其壽命。擧世皆知其强努之末而不自量力。爲無意識之擧動。果也。國奉一經出兵。如湯潑雪轉瞬撲滅淨盡。僅留餘痕而已。車先國奉兩方。以張宗昌一味黷武擾民。是忍無可忍。兩方下有決心。以武力解決。部下風流雲散。祇擠張某一人。知大勢已去萬難挽回。當逃至胡軍長（玉崑）司令部。詎料胡軍長以希胡援賴歸奉。視張狼狽狀況。不胞澤關係。忍遽行逮捕。兩眼熱淚不得已奪眶而出。對張之言辭。不惟不誠懇。且擧動恍忽。張素來機警。知事有變。當變易其詞鋒。謂某軍長太對我不過。我還已經退兵。爲甚麼又打我。老弟等等我（對胡言）我去找他理論不可。撤脫即出胡軍之司令部。急急忙忙向某軍之司令部。而抵秦王島之海口。恨不能脅生雙翅。徒到保定地點。脫險逆出龍潭虎穴。安抵秦王島之海岸矣。

恐人識　割鬚換袍　扁舟航海避風山島

張有自知之明。知畢生之所爲。爲國人所不容。一朝被國人識破。必爲小人所害。非巧裝打扮生命實覺危險。甫至秦王島。即將軍服脫去。換以平人之藍布大衫。并將面部之叢鬚。盡行剃去。帶同隨從四人。僱妥某號帆船。言明載至旅順口。每人大洋十五元。放洋後某日行至中流。突遇風暴。生命安危祇差一間。幸舵公長於技術。雖遭些危險未至葬身魚腹。經過多時間之繫難。而達黑山島避風。船戶以風浪過大。捈危險。請另易舟赴旅順。惜無一人應者。歸無奈仍乘原船直達旅順。計前後航行廿餘日。

消息洩漏惜時已晚　知是張某破釜沉舟

張宗昌在舟中二十餘日。絕口未談政治與軍事。舟人不知其爲何者。迨至旅順在望。張始言曰。我姓張的在山東對得住天地鬼神。可是用人不當。都是他們胡作非爲。弄得人民怨聲載道。鬧成這樣之結果。口裡七糟八糟憤恨不休。舟人即方知昔在山東搗亂不堪者。即目前割鬚易袍之張宗昌。後乃對人云。「惜知之稍晚。否則我們草木之人。與他們同歸於盡何必費若干力量。渡過他們。當海路艱難時。任他翻去。我們還可與無量數之人雪恨。到也罷了」

一千元錢五條生命　購糧一船遄返山東

據云張宗昌及其隨從四名之帆船。昨解纜於黑嘴子協和棧內。作五條生命之謝儀。該船雖失之東隅。（指未沉舟）然即運勢興。而得千元之資本。即以此錢購買若干粮石。運往山東。或可權其子母。亦不幸之幸。昨已將船裝好。遄返山東去訖。

亡命政客紛至沓來　蠻張下榻大和旅館

張宗昌於月之十三日。乘帆船抵旅。下榻於旅順黄金台大和旅館。佔五六。七。八。九。十。等六號房間。行裝甫解。即有亡命旅大中華民國之軍閥政客。如方永昌。張敬堯。彭世宗。王成駿。滕殿英。福玉撰。常子英。李子清。及前國務總理潘復等。皆前後來此慰問。即外人方面來訪問者。亦不乏其人。是日午後八時。則有吳光新等九名。在旅順舊市街。日本飯館吉葉招晏。而爲蠻張洗塵。然蠻張對於中外人士接談。關於中國之政治舞台。仍不肯放棄。俟有機會仍欲捲土重來云。

附其昨日來信如左

余此次灤河東岸之戰。明知奉國兩方。首尾夾擊。衆寡不敵。決無倖勝之理。顧所以奮死應敵者。完全爲主義計。爲人格計。不能計及個人與所部軍隊之利害也。蓋余昔與張雨亭元帥同心討赤。爲國內國外所深知。決不能因雨帥中殂。直魯陷敵。而易其初志。故此次軍事雖失敗。而良心上尙覺坦然。無所怨悔。至余此次浮海來旅。實因家母寓居於此。高年之人。繫念遊子。余既脫離軍隊。自以省覲老母爲第一義。故擬在此滯留一時。以資養息。

張宗昌

（寫眞即亡命旅順之張宗昌）

訪日德飛機
由廣州出發

（東京十五日發電）據遞信省航空局接電云。德國訪日飛行家斐揑爾男。豫定於十五日。由廣東出發。十七日晨可到立川飛行場。

橫斷大西洋
飛艇之行踪

（勒基哈斯杜十四日發電）現正橫斷大西洋之德國齊伯林號飛艇之行踪。於今早八時似在距美國沿岸三百英里以內。本地已有人員四百名。準備俟其航到。加以修理。大約該艇於十五日上午可到。其飛行時間已達八十五小時。

（華盛頓十三日發電）據本日下午十時（日本時間十四日正午）所接無線電云。橫斷大西洋之齊伯林號飛艇。因受逆風。刻正在以常時速力四分之三速率。在進行航空中。大約明日（十四日）下午三時頃（日本時間十五日上午五時）可到新任治亞州勒基哈斯杜市。

（百慕他十四日發電）齊伯林號大飛艇。通過聖約翰島上空後。下午六時向西進行。爾後去向不明。

中日交涉先從差等稅入手
將令矢田總領赴南京進行
◇…日政府十二日之閣議決定

（上海十三日發電）日政府十二日閣議決定中日交涉先從差等稅則問題入手將令矢田總領事赴南京交涉

實行差等稅則問題
中日雙方懸殊太甚
矢田總領未與宋財長會見

（上海十四日發電）矢田總領事自十一日以來未與宋財長會見蓋以差等稅問題雙方條件懸殊特甚目下已在停頓狀態暫無會見之必要

英國工黨反對
政府外交政策
要求政府實行四事　指摘政府妨碍和平　反對英法海軍協議

二日倫敦訊、工黨領袖麥克唐納爾在白明漢工黨年會演說、提出反對現政府外交政策之議案、該案要求（一）政府簽定仲裁公約、二、政府拋棄英法海軍協議、三、政府發定切實裁軍條約、四、政府無條件撤回駐萊因之英兵、麥氏稱、自一九二四年後、政府在日內瓦之行爲、除妨碍和平外、別無成績、英法海軍協議、不是裁軍、但承認英法戰時之需要契約、耳云、大會當場通過麥氏之提議麥氏又稱、俟十一月間下院集會時、工黨將要求發表英法協議及兩國外部間互換之公文、午後工黨大會開秘密會、討論工黨財政地位、而對於籌集十萬磅選擧經費一事、尤加注意、

閻錫山勞資合一談
民生主義之髓

日前某外報記者謁閻總司令錫山、閻反復申明民生主義所答如次、中國之國民革命、在求國家與人民之自由平等、今幸軍事結束、訓政開始、唯一之要政、首在民生問題、余以爲在私產制度發達之近世、當然釀出共產革命之空子、欲彌補此空子、第一須力求勞資合一、則農田合一、工本合一之謂、列强之資本主義、其短處已大暴露、即蘇俄之共產主義、推行不已兩載、乃不得不出於犧牲主義之一途良以資本主義之結果、爲發達私產、則共產主義之以起、專以打倒私產爲目的緣成階級對峙之勢、是見資本主義、爲造成階級之因、乃食階級門爭之果、惟行勞資合乃民生主義根本精神之所寄、即於承認私產之範圍內、而加以適當之制裁、中國國民黨之節制資本、平均地權、其最終目的、即在修正資本主義與共產主義、而防止其流弊、使不得發生、余深信民生主義之立脚點、即在勞資合一、如耕者有其田、耕者即爲勞、有田即爲資、勞動者既小有資產、則勞資合一之結果、決不至有兩階級之發見、純粹之大資產階級、與無產階級、既無顯著的差異、則利用階級鬪爭者、自無隙可乘矣、試觀共產主義、所以不易侵入美國者、其唯一妙用、在美國近年獎勵小資產階級之增多、美國飲民生主義之餘瀝、遂能起資本主義垂死之病、而遏共產主義方張之焰、足以証明國民黨主義之偉大、則本黨三民主義足以救國、救世界決非虛言、勞資合一之結果、農民則自爲小地主、工人即自爲小資產者、亦可以叫做資本勞動化、今本黨中爲增加農產計、多主張小農制改爲大農制、此又足爲勞資合一之論証、余確信民生主義實行之結果、中產階級、必能逐漸普通、則經濟的壓迫階級、與被壓迫階級、必能逐漸減少以至於無、而貧富無懸殊之象、所以勞資合一、亦可叫做經濟大同、又可証明世界資本主義與共產主義之窮途、非返回勞資合一的路上不可、因現代經濟社會、只有此一條光明之路中國井田制度、本爲農田合一、今欲達到耕者有其田的、必須以不耕者無其田爲方法、中國家產以分產制度之結果、大地主本不易成立、若加以黨的政治力量、切實做去、農田合一、實行當不甚困難、工本合一之說、在中國舊社會早已具有雛形、試擧一例、如山西票號之經濟組織、服務票號之勞力者、往往勞力作爲資本、近世公司組織條例、多係資本主義的產物、在現在視之實類於芻狗、蘇俄在革命初期沒有想到工本合一的法子、乃以驅除資本階級、解雇智識階級、以工人直接整理爲辦法、是拘薪救火也、但共產主義之過激行爲、實由資本主義之反動、如彎弓然曲線度愈强其反動亦愈烈、無足怪也、於此可以斷定實行勞資合主一義、最爲社會經濟組織之適當辦法也云云、

仍須相當時日之
列國承認國府問題
美德土古均有承認傾向
注目於中央組織之完成

關於承認國民政府問題、各國現均異常注意、一方國民政府自身、務期將各國之態度、作有利之解釋、亦屢見諸報端、從而國民政府及五院組織之完成、究予各國以若何之影響、實一最足令人注目之事、玆據外交界消息、某々等各大國、現雖尙採愼重主義、而其他各國、則似已漸傾於承認的方面、據最近之消息、此次駐華德使署參事官瓦格那氏、已奉德總統興登堡之直接命令、充任德國外交代表、携德總統之親函赴寧、而暫事駐留該地、一方並傳土耳其駐日代理公使、亦奉本國政府命令、駐寧充任土政府交代表、至若古巴政府業以公文承認國民政府事、則已由國民政府外交、各國向所未有之事、故對其效果及形式上之分別、殊令人頗爲懷疑也、更據最近之消息、某某大國等、現似已漸就承認國民政府問題、加以愼重的考慮、至上述各國已承認國民政府爲現時中國之一實力團體、而以之爲交涉對手方事、則在以前及現在、雖屬顯明之事實、然此後似仍須經過相當之時日、始克承認其爲正式政府、蓋須俟至國民政府及五院組織業已完成、正式政府之基礎已行鞏固之時、然後加以老慮以正式的決定其承認與否也、都於上月二十六日、正式發表、似已毫無可挾疑義之點、又美國政府則業於兩月以前、與國民政府間、成立對於關稅條約之交涉、致美國內之有識階級中、盛傳此事爲無異於正式承認國民政府、且美國不特在此種公文上、即在實際上、亦傳其擬在寧創設總領署、或在滬創設使署之說、其他各國中亦擬做此辦法、在寧或滬創設總領署、以期使在實際上、成爲與國民政府間之外交機關、此種傾向、現似漸趨濃厚、惟如德土等國、在北平、（土耳其除外）旣仍照設使署、而擬復採另派興相、

印度大臣
突然辭職

（倫敦十四日發電）本日泰晤士報載飽爾溫內閣印度大臣巴根黑德伯爵突然辭職

美選擧
巴氏優勝
傳聞如是

（華盛頓十四日發電）美國大總統之選擧傳巴氏占優勢但形勢尙難預測

船津回滬
受矢田委託

（上海十四日發電）日商紡紗同業會理事船津辰一郎因矢田總領事委囑與王正廷會見於十四日回滬

法國亦提倡
一國際新團體
與東歐六國大同盟對抗

柏林十月四日訊、羅馬尼亞京城政聞報紙載稱、外長布拉秦魯氏不滿意於義首相莫索里尼之建議、組織東歐六國大同盟、包括波蘭在內、該報探悉法國不久必提倡一新國際團體出現、以與近日東歐欲組織同盟對抗云、

滬指委會向中央
陳述黨政
對約法五院問題

上海訊、上海特別市黨務指導委員會前日（三日）向中央執行委員會陳述約法問題五院問題意見、玆探錄原呈如下、呈爲謹陳對於約法及五院問題管見、仰祈鑒核採納事、竊見報載、南京特別市黨務指導委員會、具呈鈞會、陳述黨政意見、日集於黨、一日訓民以政、職國際對環謳誦、人同此心、職會對於該會所陳極端贊同、一致主張外、復以當今急務、一爲約法問題、一爲五院問題、此二問題者爲一切問題中之根本問題、如對此兩點、無正當解決之法、則其他設施均無從着手、敬就此二點、謹貢芻蕘、幸垂察焉、

一、約法問題

由軍法之治而至約法之治、由約法之治而至憲法之治、此爲本黨施政之程序、亦總理遺教所昭垂、今當訓政開始、實行約法之治、自不待言、惟約法如何產生之問題、在第五次中央執行委員會全體會議議決案內、未有明文、職會之意、擬由全國黨員選擧代表、組織約法會議、蓋訓政時期人民旣不能行使政權、不能自治約法、則不能不由代表人民利益之本黨代爲制定、本黨爲一民主之集團、如此重大之根本問題、自當由全體黨員之意志決定之、如鈞會以訓政實施、急不容緩、不能復待明年第三次全國代表大會之決定、似亦即宜召集一全國代表約法會議以制定之、設此根本之約法、不由全國黨員共同決定、則是有集權而無民主、已違本黨組織之原則、在黨內尙不能實行民主、欲使民主政治、普及全國、寧非夢想、此職會隱憂所及、欲向鈞會陳述者一也、

二、五院問題

查第五次中央執行委員全體會議議決案關於五院問題、僅言逐漸設立、未有何時設立之明文、亦未言五院設立孰者宜先孰者宜後、全會旣未規定、職會以爲宜根據法理事實以爲之解決、就法理言、憲政時期之五院、爲依據憲法而設立、則訓政時期如設立五院、自非根據約法不可、現在約法旣未產生、則五院當然不能即行設立、如爲顧全五次全會之威信、亦僅能逐漸設立、不能同時設立、其間各院設立之先後、自當從實際之需要而決定者也、現在軍政未竟全功、訓政又方開始、黨之責任、旣非常重大、黨之權力尤不可絲毫放鬆、其立法監察兩治權、以由黨直接負責爲最當、故立法監察兩院、目前絕對無設立之必要、至於將最高法院改爲司法院、亦不過更易名稱、無裨實事、是以今欲根據五中全會之議決案、應實際之需要起見最好暫行設立行政試兩院至多亦須添設司法一院、其立法監察兩院、似非從緩設立不可、此又職會一得之愚、欲向鈞會陳述者二也、所有謹陳管見緣由、理合具文呈請鑒核採納、不勝企禱待命之至、謹呈、

以渤海吉黑艦隊合併
編制東北海防艦隊
張任總司令沈鴻烈副之

奉天五日訊、東北渤海艦隊總司令、前係由張宗昌兼任、而以沈鴻烈任副司令、但自直魯軍失敗後、已由沈鴻烈獨握實權、近以經費關係、業改歸奉方管理、幷決定與吉黑兩省之江防艦隊相合併、而更名爲東北防海艦隊、將以前之東北渤海艦隊改稱第一艦隊、泊長山列島、渤海艦隊改稱第二艦隊、泊青島、江防艦隊改稱爲第三艦隊、泊松花江、以第一第二兩艦隊、担任東省海防、以第三艦隊從事東北國防、設總副司令各一名、其總司令則設於此間、此種辦法業經保安委員會批准、即以張學良兼任總司令、任沈鴻烈爲副司令、其初本擬定、名爲東北海軍總司令、嗣以國奉安協正在進行、東北海軍字樣、頗有獨立意味、甚爲不安、因決改用東北海防總司令或東北海防司令之名稱、刻正在組織該總司令部中、

國府方面蔣中正等、以爲該地毗連河北等省、非奉天可比、應即速予解決、曾多方設法、俾早日就範、無如張學良亦有其苦衷、湯玉麟本係父執、在奉派中舊派勢力亦頗大、決不能如國府方面之預料、故曾電令邢士廉、轉請蔣氏和平解決并希望派一大員赴奉協助、但蔣未允、且以爲熱河同屬中國版圖、對國府應只有服從二字、不應有所謂協商等等名之詞、故至今未得要領、刻下邢士廉旣遄返奉天、專商此事、或能有新發展亦未可知、然以近日形勢推之、張學良境處窘、未必因邢之歸而趨和緩、而國府亦未必因張處境之不能轉變局面、而即允爲放置不理、故熱事頗不易有頭緒云、

馮玉祥電請
胡戴赴汴
對全汴人員講演

中央社、馮玉祥日前自西安電請胡漢民戴傳賢赴汴對政工人員講演革命理論、玆錄原電如左、國急南京內政部薛部長子良轉、莫密、許轉胡委員展堂先生戴委員季陶先生勳鑒、敝軍政治工作人員、間有被查出係由他省拚湊而來共黨份子或有共黨嫌疑者、對於政治工作前途影響殊大、玆已將全軍政工人員計六七百餘人、悉數召集開封、加以三民主義嚴格之訓練、兩公吾黨之先進、反共之先覺、凡屬同志、咸欽碩望、擬請枉駕蒞汴、對於政工人員、施以化雨、料知一席宏論、必能使聽者、得到深刻之教訓、想兩公爲昌明黨義計、當不吝玉趾、惠然肯來也、率請不情、惟助賜教、弟馮玉祥叩卅印

德總統興登堡
關心遠東政局
召見駐華兩使駐日詢問遠東政局甚詳

柏林十月十七日訊、德總統興登堡已回德京、今晨召見駐日大使握爾司克、及駐中國大使卜爾熙氏、關於遠東政局、詳加詢問、卜氏係於前日到柏林、

日本司法界大改革
行陪審制
日皇親到法院

一日東京訊、於日本司法權行使上劃一時代之陪審法、於本日施行、日皇今晨特親往大審院及東京地方裁判廳、日皇之幸裁判廳、爲日本創國以來最初之擧、沐此光榮之東京地方裁判廳、用意周到、陳列伊藤博文公、井上馨侯、小村壽太郎署名之種種記錄及與相馬事件有關之後藤新平子召喚狀等、古今最有興味之裁判記錄、此外各刑務所犯人之手藝品、同時陳供日皇觀覽、日皇遊覽後、即還宮、又裁判所從本日起四日間招待各皇族及內閣大臣、其他朝野名士、爲審法施行紀念日、並擧行紀念祭、

一日東京訊、日本國民多年所希望之陪審法之實施、本日天皇特於午前十時親臨大審院、由原法相爲先導、至陪審法庭視察、十一時四十分始返駕、定爲司法部永久之紀念日、將愈益努力於司法權之宣揚、

（東方）一日東京訊、日本國今日實行陪審制、此爲日本司法制度中之重要改革、日皇今日率領大員參親司法省及高等法庭東方地方法庭、觀察其位置、

一日東京訊、本日日皇蒞陪審法庭回宮時、經過司法省前、突有人從人群中出、企圖直訴、立即被捕、其人名大島榮三郎、懷中携有直訴狀、大意謂近來無產者運動之幹部諸人並不謀生活之改良、反沈湎於放蕩之生活、請設法提高無產大衆之生活、奏是人曾參加無政府主義者團體中、

一日東京訊、日皇今日參觀東京地方法庭旣畢、返宮時有一工人服裝者、攔駕請願、其人旋被拘交警察查問、其請願性質、尙未宣佈、續電云請願者乃圖增高勞工之生活程度、

一日東京訊、日皇由東京地方裁判所歸還之途中、又有三十六歲工人服裝之直訴犯人前直訴、即被逮捕、供出本人姓名伊藤某、其懷中懷有直訴狀、係致內大臣者、內言無政府主義者最近之運動、業已墜落、欲救濟無產者、殊不可能望加以警告云、

關稅問題疑點

國定稅則能如期實行歟、抑即以差等稅則代之歟、明年一月、不久將屆、國民政府擬於此期間內、實行差等稅率及國定稅率一節、業已屢誌報端、惟國民政府能否在此短期間內、實行兩種不同之稅率、則各國均視爲疑問、而極注目於此事、且此兩種稅率、若依照關稅會議當時之決定、則與裁厘實有最密切之關係、其在各國之對華貿易消長上、亦有其大之關係也、國民政府現因陷於財政困難、而亟圖收入之增加、雖已爲世所周知之事實、但若果因是而實行前兩種稅率、則自其反面言、國民政府自身當不得不負重大之責務、其責務維何、即須（一）撤廢厘金及、（二）確定償還外債方法是、此種責務、固爲任何人所首肯者、而國民政府對於此種責務、將來當採若何態度、亦最足令人注目、據聞國民政府關於此點、刻正力求獲各國之諒解、至其將用何種手段及方法、以獲取各國之同意、則洵屬一富有興味之問題也、另據一說、則謂美國對於裁釐及確定償還外債方法上、並不十分重視、而唯將來對華貿易益趨隆盛是圖、故擬寬容國民政府之要求、英國亦似擬略於與英國相同之方針、而其與美國相異之點似在力圖中國之海關制度、保持其與從來相同之形態、據傳易紈士及梅樂和等之活動、亦專在就此方面、求獲國民政府之諒解、蓋據國方面之主張、雖極希望中國實行裁釐、但因悟其終不易即實行、已不堅持是說、惟若果撤廢海關現行制度、則殊爲英國所不能忍受、故最少限度、亦擬維持其原定之有效期間也、據上述情形觀之、關於定稅率及差等稅率之實行、在英美兩國間、則已主張互異、玆若更加以日法義等國、則各國間之利害關係、當愈益錯雜、不易一致、自不待言也、現各國中雖或不至有絕對的反對實行差等稅率及國定稅率、但關於其實行上、當就互稅率、整理外債撤廢厘金及實行期間等、附以種種希望條件、亦屬顯然之事實也、而國民政府定自明年一月一日起實行之國定稅率、是否使其名而實則擬以差等稅率代之、抑或按照規定、於本年內止實行差等稅率之期間、且將屬一極有興味之問題、而其結果如何、而致使各國之方針、亦當生相當之變化也、

國民政府 九十九次會議

派谷正倫指揮國慶閱兵
任定中央銀行理事監事
中銀總裁將由財長兼任
通過金融短期公債條例
楊銓准辭大學院副院長

南京訊，國府五日開九十九次會議，出席譚延闓張之江蔣作賓宋淵源宋子文孔祥熙李烈鈞胡漢民孫科林森王伯群蔣中正張人傑，列席薛篤弼徐元誥王正廷易培基王世杰，主席譚延闓，

報告事項 一、中執委會函送訓政綱領六項請查照案，二、江西省政府主席朱培德東電報告於九月二十五日回贛照常任事案，三、山東省政府主席孫良誠東電報告於十月一日宣誓就職案，

討論事項 一、中執委會函開，查中央政治會議決議之中華民國國民政府組織法，業經本會第一七二次常務會議決議通過，檢同該法，函請查照公布案，決議，照登公報並令知各機關，

（二）中執委會函開，准中央政治會議函送決議案到會，（一）大學院院長兼代司法部長蔡元培迭請辭職，應照准，（二）特任蔣夢麐爲大學院院長，（三）催王寵惠速回司法部部長本任，錄案送請查照辦理案，決議，照辦，

（三）大學院副院長楊銓呈爲再請准予辭去大學院副院長職務案，決議，照准，

（四）國民革命軍總司令呈稱，本屆雙十節，適當北伐完成伊始，自應擴大慶祝，永垂紀念，謹將是日閱兵部隊妥爲規定，並請加委谷正倫爲國慶閱兵指揮官，以崇體制案，決議，照派，

財政部長宋子文提議，特派宋子文陳行錢琢堂姚詠白王寶崙錢永銘陳光甫榮宗敬周宗良爲中央銀行理事，指定宋子文陳行葉琢堂姚詠白王寶崙爲常務理事，並特任宋子文爲該銀總裁，簡任陳行爲副總裁，又特派李銘貝祖詒秦潤卿虞和德林康侯徐陳冕爲中央銀行監事，貝祖詒秦潤卿徐陳冕任期一年，請公決案，決議，總裁由財政部長兼任，送請政治會議通過外，餘照任命，

六、財長宋子文提呈民國十七年金融短期公債條例及還本付息表，請鑒核施行案，議決，通過，

七、農礦部呈擬設農民銀行條例修正案，決議，准先備案，

八、農礦部呈送農礦技師登記條例修正案，決議，交常委農及礦部工商部法制局審查，

九、外部呈，請遷移駐日使館，決議，照准，

駐奉日軍 撤退終了

奉天特約通信，駐奉日本軍隊已撤退終了，關東軍司令部全部職員亦於本月二日午後一時隨南行快車歸旅順，村岡司令于一日午後五時假座滿鐵會社員俱樂部宴請在奉日要人。但駐奉日本總領事林久治郎又赴大連，本月一日上午八時，行抵大連，即入大和旅館，至十一時赴星個浦別莊，訪問山本滿鐵社長，對東三省問題，作重大協議，午餐後二時半，山本與林久治郎同乘汽車往旅順本下拜官邸，三人鼎足而談，至夕刻始散，結果山本將來奉一行，聞林久治郎負有重大使命，將在奉召集會議，又聞哈爾濱總領事田鹿各地日警署長亦將出席山正式會議由十月四日舉行云，

開洛克與美總統進退

顧理治總統任滿 本人亦一同退職

東方社紐約六日訊，美國務卿開洛克聲明，顧理治大總統任期屆滿，本人亦一同退職云，

法法長談英海協定之 商訂經過及內容

其性質非「協調」乃「互讓」
規定凡屬攻艦皆限制
英法已盡對軍縮義務
絕無海陸合作的秘約

巴黎晨報總主筆之記述

巴黎晨報總主筆Stephane Lauzanne 近有紀氏與法海長雷古斯氏之談話一篇，說明其由來與經過，頗值注意，茲照譯如左，

法國海軍總長雷古司君，乃震動一世法英海軍協定之最主動，雷古司君對於法海軍問題，向來堅持，今乃對英讓步，是尤足引人注意也，余曾請其說明如何與英海軍部成立此種協調，俾公衆得明眞相，渠一聞協調之說，立止余而言，「吾等未成立『協調』，特成立一種『互讓』耳，此兩字與其代表之兩意，截然不同，『協調』者雙方乃將若干之理想或原則合併一起，作未來行動之根據，『互讓』則雙方原對於若干理想或原則不同意，今乃終止其不同意，彼此皆有所讓是步也，」

余曰，「然則君等如何成立關係限制海軍之互讓歟」，答曰，「事甚簡單，先是十年前，英法兩國關於世界戰艦尤其潛艇之噸數，發生爭執，一九二一年華府會議時，對主力艦及航空母艦有所決定，未能緩和爭端，後在日內瓦之裁軍委員會中，雙方依然不斷衝突，法國方面主張對於華會所未限制之各種艦，限制每一國之總噸數，但在限制範圍之內，許每一國得依其海軍防務上之需要，自決其應造船艦之種類，英國之主張則適相反，彼以爲除限制每一國之總噸數外，並應限制造艦之種類，如華會限制主力艦，今應並限制輕巡洋艦驅逐艦及潛艇，此項主張，法國固不能同意，歐洲各小國亦反對之，蓋不但爲國家利益問題，且爲國家尊嚴問題，因而無異不正指令一國應用幾何噸數，並指令其應如何用之也」，余遂言曰，「然則如何能成立互讓」，曰，「吾人將攻與守之性質分別清楚，遂得互讓，蓋吾人既同從自衛之一點出發，故對於任何種類之艦，其性質爲攻的而非防的者，皆非所需要，譬如自八百噸以至一千噸之潛艇能渡海攻遠處之戰鬥艦者，即非防艦而爲攻艦，又巡洋艦雖不滿萬噸，若裝有多數大砲，即寧爲攻艦而非防艦，吾人對於此點，準備讓步，吾人對英海軍部曰，「吾人不必限制輕巡洋艦或毀滅艦或潛艇之數，此可任令每一國於總噸數限制範圍之內，就其所需自由築造，但不論何種之艦，其顯爲攻艦性質（則須限制）」，英海軍當局立覺此議允當，本年五月間乃向我海軍部提議談判，當即開議，英方代表凱來大將，（海軍大臣）法方代表伏來德大將不滿二十小時，即成立世人所傳之協定，但其實不過一種不同主之終止耳，英方讓步，不再堅持限制每一類艦之噸數，法方讓步，實行限制每一類艦所有攻擊性之軍備，結果呈報兩國政府，亦皆首肯，一致批准，但經商定，所有條件須俟提出於華府條約之諸簽字國，並經彼等表示意見之後，始行公布，至於各國對此，余信必贊成之無疑，無論如何，英法兩海軍部已盡其責任，移去海軍減縮進行之障礙，在下屆日內瓦裁軍委員會中，雙方將取一致態度，不再爭執，裁軍委員會之工作因之可望成功，明年關於海軍裁縮，即可得一國際總協定萬一倘不能如所望，則其過不在英法而在他國矣」，余復問曰，「世人信任此五議之背後，尚有若干密約或至少一種妥協，最後法英兩國將依此於海陸兩方合作」雷古司君以嚴重之態度答曰，「此乃世人妄信，絕非事實，余言在此，毫無關於一般合作之秘密條件妥協，僅有白紙墨字所寫之互讓而已」，談話於是告終，

英僑贊助 我國烟禁

上海訊，國際聯盟通過英國請組遠東雅片調查團之提議後，我國代表王景岐公使，遂邀外交部令，向國際聯盟提出意見，一、應擴大調查區域，普及出產及製造麻醉毒藥各國，二、應擴大調查範圍，兼及含有雅片毒質之嗎啡，高根，海洛因等毒藥，三、應擴大調查團組織，加入中國代表，均未經國際聯盟採納，旅華英僑霍德進博士施宥斯教士等，久居中國熟悉中國烟禁情形，以遠東鴉片調查團，非有中國代表參加不可，昨特電請倫敦教會，設法促成中國代表得參加遠東鴉片調查團，原電略謂「調查遠東鴉片，應有中國代表參加，務乞促成」云云

英法宣佈海協 往來文件

求美日意同意 對日協定懷疑

五日巴黎訊，巴黎廻聲報披露英法間在未締結海軍協議以前往來文件三通之摘要，第一件係英國六月二十八日來牒略謂英國準備或受裁軍委員會法代表之非正式建議，僅對於裝六吋口徑以上砲位之軍艦加以限制，（據此即戰艦飛機萬噸以上巡艦及潛艇皆將受限制）但須法政府准將此項建議正式提交裁軍籌備會，果爾，則英政府可不再反對法國所已抱經訓練的陸軍後備兵不受限制之見解云，第二件爲七月二十日法國覆文，略謂關於萬噸巡艦一層，應規定各國應之最高噸數，各國應擔任在公約期內不得建築超過其需要之定噸，此條規程亦可適用於潛艇惟潛艇，須分爲六百噸以上與六百噸以下兩種，惟六百噸以上者應予以限制，此議倘英國同意，美日法三國當可贊同，但若不然，英法應則繼續合作，以期以他種方法戰勝此困難云，第三件爲七月二十八日英國復文，略謂潛艇分攻守兩種，分別恐難正確，但爲融和起見，英國接受法國提議，此牒中詳載兩國所議定之限制辦法，據巴黎廻聲報稱，送交美日意政府者，即此項限制辦法，而兩星期前紐約美利堅報所發表者，亦即此辦法，美國務院淺判此議後，復詢有無其他條件，英法乃於九日最後一星期內將此往來文件二通之摘要送達美日意三國政府，

六日東京訊，日本陸軍當局謂英法海軍制限協定第二公文書第一項戰總噸數之制限採均一主義，各地限制，超過現有勢力，日本當反對之，

六日東京訊，以英法妥協案爲基礎之海軍軍縮會議開會之內部交涉，因美國反對而停頓，外間傳說日本已提出調停案，岡田海相機於此事本日謂新聞記者云，英法妥協案頗不若屢載報上者之簡單，日本海軍之意，該會議若一果能於軍備制限達到縮小之目的，自然樂意參加，但亦擬對締盟國表示意見，即如何決定各國之制限噸數，爲國防上之重要問題，當須加審慎之考慮，日本不能挺身調停於英美之間，即在日內瓦會議中，齋藤全權曾提出補助艦總噸數制限案後，因六吋砲與時破之問題，不致不諧，此次亦於同一之點美國表示反對，故軍縮之可能性余以爲甚少，惟將來各國軍縮之氣運一經成熟時，必有可以實現之時機，

國府大訓誡黨員

有模仿共黨言行者 即從嚴加以懲罰

南京五日東訊，軍事既告一段落，國府於組織法之公布以前，以大局安定爲詞，而行極端中央集權，致全國各省青年黨員，就中工會等，暗有不滿意者，果然郵政局工人，發生罷工，而低迷空氣，有波及各地之勢，國民政府首腦部，對此形勢，極爲掛慮，前日來種種協議結果，大體決定襲取從來之方針，昨日當由中央黨部飭知各省特黨務指導委員，禁止擅布主張，及挑撥離間等行動，同時以國民政府名義，訓告各機關，如有模效共黨之言行，實行挑撥離間者，即以反革命從嚴懲處，

整理河北之六要則

商震

遡自建設，踰及三月，國治迍邅，各無可辭，茲者黨幟飄揚，中屆國慶，既喜其極盛空前，復懼於無績以告，則舉其視爲整理要則，方施諸有政者，責以與國人商榷可乎，夫運承鼎革，治重權變，況值暴政之餘，積重難返，不有邊濟，難期和，與民更始，良以秕習頻仍，宜袪維新之道，是用除垢布廓清，發聵既未可稍，來軫端賚自導，而振衣必挈領，繫宣必正甚，欲立大業，咸賴造端，將何以修明民德，奠定政本，鄙人所以競競業業，深思湛慮，必愼之於初也，顧物有本末，事有先後，郅治非可驟及，惟在政陳當具條貫，必繫綮急，從區區處，則河北之首要者，惟在排難解紛，爲人民休養之資，徙漸綢繆，爲建設措施之備，假以今日，用資整理，建夫元氣既復，治具畢張，而後進圖積極建設，庶其順理成章，事半功倍，爰撮整理之要，計凡六端，請分別言之：

（一）黨議訓練 道在一貫，政貴齊諧，以黨治國，黨議斯爲大德之法，政策之所託，號令之從出，而在官不可不講，德性之由成，公權之所屬，則爲民不可不修要，須同霑共治。舉官民而一體浸潤濡沐之，而後能無授順應，相繫互維，河北被德較遲，洞明黨義者，恐尙鮮渺，自非大事旬宣，其何以仰流承化，應自本政府始建及庶民，一致勤愼研求，於府內設黨義研究會，爲職員之訓練，於省設訓政院，爲官吏之訓練，於學校設專修科目，爲學生之訓練，於各縣市辦講演，爲人民之訓練，務使一道同風，俾收貫徹始終之效，

（二）法制厘訂 治法治人紛亘聚訟，不有法制，烏得遵循，有法終勝於無法之實，在昔已然，於今尤著，本省肇造草創，興革方資，殷夏既不足徵，晉楚猶墟匹擬，凡百設施，俱宜妥定規程，既必主義是學，尤當事實兼顧，擬即設置法典編審委員會，邀集法律名家，依照實際所需，討論訂定，措諸實行，不徇繁縟務求簡易，期諸非々有條，體法璨然明備，

（三）維持治安 民亦勞止，迄可小休，本省喪亂流離，殆無寧歲，報告統一，而瘡痍未甦，就肅清。遣講義安，而萑苻正猶伏莽，欲速生息休養，必須掃蕩剪除，擬即舉辦清鄉，會同勦匪司令部，派定相當軍隊，於各縣潛伏盜匪，痛加洗滌，分區劃界，責任使專，會勤勵防，屏除務盡，同時清查戶口，編練民團，戶口詳明，斯無爲藏之所，團丁練整，自具保衛之能，一面於各縣警隊警察，認眞整理，要在使設置一警，即得一警之用，徵收一款，當收一款之功，財不糜費，事歸實際，庶其一朝並舉，三月有成，使人民得以樂業安居，共臻長治，

（四）暢遂交通 民利其行，貨暢其流，胥以交通爲鎗鍵，必使之幹枝銜接，脈絡貫通，不特以灌輸文化，實更以發展工商，河北地土廣袤，有平漢平綏，縱橫交馳，並待建築各線，大而西北統系，小而滄石聯衡，自在中央計畫範圍，而汽車道路，則爲本省應辦之事，在昔枝節補苴，已有數路行車，亟應通盤籌畫，以鐵道爲經，以道路爲緯，完成一統系組織，然後由各縣各就所轄，分段平治，橋樑飾工，俾爲補助經營，似何輕而易舉，刻已派人實地調查，用爲設計準備，河工一端，爲航行民命攸托，現正籌商海河工程，以維津市榮盛，他如大清永定等河，亦須從事治理，擬設一河工委員會，從長計議，逐漸施工，至於各縣電訊，又爲治安實業所繫，擬先籌設無線電話，以靈消息，其電報電話，有圖增設，凡此交通機關，素爲重要，尤待通籌，務能職盡視途，使共咏康衢之樂，備明海塞，俾復觀漕運之宜，

（五）公開財政 爲急用舒，古有明訓，於是開源節流，爲理財不易之道，茲飭承凋敝之餘，所有苛細雜捐業已明令蠲免，冀復以供用不足，輙議增稅，惟有於徵收一途，嚴杜中飽，已向中央建議，凡貪贓款在千金，即照黨員背誓例，處以極刑，並於支因經費，力圖撙節，俾資調劑盈虛，求或收支適合，並擬設立整理財政委員會，就所有稅收，設法整理，期能盡收長徵，用濟困難，至於本省財政收支，一採公開主義，各機關款目，計算決算擬必一律公表，月要歲會，要使詳盡分明，布策懸書，必期周知共曉，

（六）利阜民用 衣食住三者，爲生民所資，能使裁聚如水火，而後民生大遂，凡工商農礦事業，胥於民用有關，率多由私家經營，而官府實操監督指導之柄，當即由提倡國貨及獎勵工商二端爲入手，已飭改組國貨陳列館，並籌辦國貨展覽會，觀摩鼓舞，以宏國人服用國貨之風，並訂定獎勵工商業條例，改組河北省銀行，籌設工商銀行，獎藉流通，以促國人投資企業之興，皆所以謀發興會，振導精神，將見創業日多，庶額日富，是用厚生利用之旨，盡寓通商惠工之中，運用得宜，斯著不效，凡茲六端，固無高論，然皆就籌議所及，剋行所屆，從而爲之論列，日計不足，月計有餘，夙夕乾乾，自能望見事實，而千里之程，起於跬步，則將來建設萬端，必有肯自此始，以上所述各事，本係一時整理而言，然多遂先總理之遺訓，於訓政期內，應作諸端，及民生大意，敬謹承行，分配於各項之內，而略具雛形，具蓋未始非達於建設之塗，而入夫憲政之門也歟，

日本大典紀念 平田洋行時錶購買會

敝行曾辦多爾密時錶購買會，蒙諸君子援助於本月滿期，今謹紀念日本皇帝陛下登極大典，更辦一購買會，俾惠顧諸君容易購買上等時錶及貴金屬裝飾品等物，尙乞諸君仍賜光顧

◎入會者每月交款

A種 金票七十五圓 月交七圓五角
B種 金票五十五圓 月交五圓四角
C種 金票三十五圓 月交三圓五角
D種 金票二十五圓 月交二圓五角

◎貨品之選擇

在敝行所備之貨品中有欲用者，一經賜教，即將最好之貨撰呈貴覽，如時錶以機械堅固時間正確爲最要條件，敝行尤加意揀擇期副顧主雅意

◎奉送紀念大典之副彩

副彩第一次抽籤 民國十七年十一月十日 中彩號碼各組共同

甲、大典紀念嵌桐及鳳凰花紋之青銅花瓶五個（中彩數壹組五個）
此爲A、B、種會員之特別贈品

乙、大典紀念座錶五個（中彩錶一組五個）
此爲C、D、種會員之特別贈品

副彩滿會抽籤 民國十七年八月六日 對滿會前未中彩之會員

一等 瑞西製十八金壳手錶 一個
二等 十八金嵌寶石戒指 二個
三等 瑞西製壳手錶 二個
四等 美國製包銀茶匙一打 五個
中彩數 各種一組十個

◎入場規則

一、以一百號爲一組依入會前後挨列號碼一同抽籤爲民國十七年十一月十日以後每月六日在敝行內由會員及官署人員會同公平抽籤中籤者即可領貨
二、會金分十回交納第一回於入會時以後於抽籤以前交納外埠匯款乞利用振替口座大連八〇番最爲穩便
三、中籤號碼各組相同抽籤之翌日以信片奉告
四、到期不交款則失中籤之效力
五、隨時將款交清者立可領貨仍於滿會前仍有抽籤權利希望先交貨者將一回分之款保留照其餘已交之款免貨
六、希望退會者將一回分之款扣留作爲違約金餘款奉還如二回以上不交款者亦照退會辦理
七、交貨時凡敝行所備之貨均任選擇如價格超過時更乞補交
八、向外埠寄貨除關稅外寄費及包裝費概由敝行負擔

入會報名期 自民國十七年九月廿二日至民國十七年十月七日
第一回抽籤十一月十日

大典紀念 平田洋行時錶購買會

時錶貴金屬寶石銀鑲銀器直輸入 平田洋行時計部啓
大連市浪速町二丁目 電話四四三四番 振替大連八〇番

欲知詳細乞電告平田洋行即行派人奉訪

華商部主任 孔廣成啓

諸玉璞啓事

竊玉璞卜居大連杜門奉母絕不與聞外事凡有假借名義在外招搖等事玉璞概不承認恐未週知特此聲明

因歸國急賣 半新之貨物自動車 使用如有購者請詢本報社 願直接商議者

毛線 佐井田洋行 大連市伊勢町 電話六二〇八番

四洮鐵路管理局標招鋼板橋桁轉車盤廣告（第五十二號）

本局呈奉令准招標購買鋼板橋桁及機車房用轉車盤等項材料定於十一月十九日下午二時在奉天辦公處開標凡經註冊各商均經發給標單其有向未註冊之商家可同時請准註冊（須交註冊費一元）如欲領取圖樣及規範書每份須交工本費大洋五元並繳投標押款大洋九百元一切手續均按投標章程辦理此告

四洮鐵路管理局冬季制服招標廣告（第五十三號）

本局奉令准招標購買十七年冬季制服計分警務車務二種訂定十一月一日下午二時在奉天辦公處開標投標押款車務大洋六百元警務大洋五百元凡經註冊商家隨時發給標單未經註冊須先向本局材料課註冊始許投標一切手續均按招標簡章辦理註冊章程函索即寄此佈告

四洮鐵路管理局事務用品招標廣告 第五十四號

本局奉令准招標購買十七年度事務用品計分保存消耗印刷三種訂定十一月二日在奉天辦公處開標（投標押款列後）凡經註冊商家隨時發給標單未經註冊須先向本局材料課註冊始許投標一切手續均按照招標簡章辦理註冊章程函索即寄此告

押款表
雜品大洋一千元 印刷品大洋二百九十五元 消耗品文具大洋二百六十元 保存品大洋二百三十五元 紙張大洋一百四十元

楊樹房會重要啓事

謹啓者本會新任會長王鳳麟君爲庶口鄭家屯會籍在宋家屯會會任書記多年對于會務諸事無不精曉且爲人老成凡事公正自陞任本會長以來整頓會務無不竭力在會人民口碑我等正歡迎不暇豈有反對 安樂乃有不知底細者妄造謠言謂屯方人民有反抗之風說此種流言於本會事務之進行上大有妨礙故不能不極力駁之望各界諸公勿爲謠言所惑是所切盼特此聲明以明眞像

正副屯長 協議員等 教育書記
王明東 曲世臣 蔣隆生 王立成 劉學斌 王樹財 姜永泗 于新發 李忠田 王允賦 王永順 姜永良 姜忠仁 石龍上 于得義 張云 于承宗 趙延綱 李仁良

爲生殖靈表示謝意

余者覺園本年春夏之間耳響眼花腳腫肚漲行動既感困難寫作更屬維艱一郎有老夫耄矣無能爲也之嘆友人王景沐云服「生殖靈」或者可以挽回危狀余即往浪速町九章天綱緞後隔壁華昌錢莊樓上三德洋行購「生殖靈」二盒每服三次每次飯前服二顆三天以後見神效兩盒服完又每一打一打服完不但各種病氣全除而且將近五十老大之殘一恍惚若三十少年之強壯還童返老誠非虛言余對於製造「生殖靈」者問驅格外感激偏服此劑對於販賣「生殖靈」者亦不能不表示謝意也特此登報聲明

住大連市沙河口滿鐵本社囑託 黃金町九十二番地 徐覺園頓首

◇三菱摩託「電動機」

自一馬力至百馬力各馬力摩託俱全 品質優良 價格低廉

三菱密封「承軸臺」絕對不漏油不能撞入塵埃乃特殊構造之承軸裝他置有模家不做之能特長

（一）賴濕度調節器之作用保適當之濕度約至攝氏八〇度則遮斷電流至攝氏六〇度以下則又通電流乃得有特許權之完全裝置
（二）用電不多依濕度調節器之作用不浪費電氣故用四〇瓦特十點鐘僅須七厘（按一啓羅瓦特時需費牛角計算）
（三）不發生瓦斯故無一酸化炭素中毒之虞
（四）睡爐需二〇〇瓦特或四〇〇瓦特

（特約店）大連中村鐵工所 電七九六 一八二〇 奉天藤田洋行 電三四三 營口壹岐製作所 電一二七

三菱商事株式會社大連支店

經濟版

奉海滿鐵兩路聯運成績
十日間奉海發到僅百車

奉海滿鐵兩路聯運之成績極佳、自一日至九日之十日間奉海路發送貨五十七車到着貨三十七車、此後必因特產上市漸多而益盛也

奉海線發送

月日	發驛	着驛	品名	車數
一日	奉天	埠頭	大豆	四車
三日	奉天	營口	大豆	一車
四日	奉天	營口	大豆	三車
四日	奉天	埠頭	大豆	一車
四日	撫順	埠頭	豆餅	一車
四日	東豐	埠頭	大豆	三車
四日	朝陽鎭	埠頭	大豆	一車
四日	海龍	埠頭	大豆	八車
四日	海龍	營口	大豆	三車
五日	奉天	營口	大豆	一車
五日	奉天	埠頭	大豆	一車
五日	東豐	埠頭	大豆	四車
五日	山城子	埠頭	大豆	一車
五日	海龍	埠頭	大豆	一車
五日	梅河	埠頭	大豆	一車
五日	朝陽	埠頭	豆餅	一車
五日	奉天	奉天	零貨	二車
六日	山城子	埠頭	大豆	二車
六日	東豐	埠頭	大豆	二車
六日	海龍	埠頭	大豆	五車
六日	朝陽	埠頭	大豆	一車
八日	海龍	營口	大豆	一車
八日	海龍	埠頭	大豆	二車
八日	撫順	埠頭	大豆	二車
八日	山城	埠頭	大豆	二車
九日	奉天	奉天	古鐵空柩	一車
計				五七車

奉海線到着

月日	發驛	着驛	品名	車數
一日	奉天	奉天	零貨	一車
二日	奉天	奉天	同	二車
三日	營口	西安	蓆席	一車
三日	營口	山城	鹽	一車
三日	奉天	奉天	零貨	二車
四日	奉天	奉天	同	二車
五日	奉天	奉天	同	二車
六日	埠頭	山城	鹽魚	一車
六日	埠頭	朝陽	鹽魚	一車
六日	營口	山城	鹽魚	一車
六日	奉天	奉天	零貨	一車
七日	埠頭	朝陽	鹽鱒	一車
七日	奉天	奉天	零貨	三車
八日	安東	山城	製材	一車
八日	埠頭	山城	石油	一車
八日	營口	山城	鹽	二車
八日	本溪湖	奉天	硬炭	一車
八日	奉天	奉天	枕木	一車
八日	奉天	山城	鹽魚	一車
八日	營口	朝陽	鹽	一車
八日	營口	東豐	茶瓶	一車
八日	埠頭	東豐	石油	一車
八日	埠頭	海龍	石油	一車
八日	埠頭	西安	石油	一車
九日	奉天	奉天	枕木	四車
九日	奉天	奉天	零貨	二車
計				三七車

國府整理滬造幣廠

上海泰晤士報云、小沙渡路之上海造幣廠、係民國十年設計建築、中間工程停頓、迄未完成、近自南北統一、國府籌及改良幣制、始復迅速進行、現可望於六個月內佈置工竣、從事開鑄、其造幣能力、每日可達日出二百萬元、而寧杭兩廠、他日亦將裁撤、即以機器人員移入滬廠、並實行通國廢兩用元、故此廠之成、可謂在中國貨幣史上開一新紀元、聞此廠將歸國民政府管理、而由銀行界組委員會以輔助之、以由鑄幣之原則爲基礎、從事鼓鑄、最先開鑄者、將爲新式中山幣、其鋼模新在美國製造、南京現已鑄出幣樣四百八十枚、惟於中山背像尙須略加修改、此外並擬一角二角五角之十進輔幣、屆時現行舊幣將全數收回、改鑄十進新幣、按此廠原係民國十年華銀行團設計開辦、原估經費二百五十萬元、距工甫半、而款已罄、現受工程停頓損失、大約建廠之費、總計須達六百萬元、而開廠時所需之費、猶不在內、因機器材料等、猶欠巨款未償也、當初美工程師設計時、原擬日出八十萬元、國府現擬續漸擴充至日出二百萬元、以應通國廢兩以後之需要、至中國全國所計銀元數目、尙難確計、但照日本每人需十二元之標準估需、至少當需五十萬萬元、而現時全國所有銀元數據上海銀行界統計、尙不達此數五分之一、故將來國府統一全國幣制完全廢兩用元之後、恐日出二百萬元猶虞不敷也、

四川省幣制之龐雜
軍閥私廠共有二十餘所

（成都通信）川省金融狀、受劣幣之禍、指不勝屈、所用貨幣不下數十種、而軍閥設廠鑄造銀銅雜湊、遺害無窮、玆一一分別調查如下、

一、造幣廠 全省造幣有二十八處之多、眞是駭人聽聞、玆列表如下、

地址	廠數	廠權所屬
成都南門外	一	鄧錫侯謝旅
忠烈祠	一	鄧錫侯部孫師
城隍廟	一	鄧錫侯部李師
貴州會館	一	鄧錫侯部刁旅
又	一	劉文成
三橋南街	一	田頌堯部
瀘縣	七	防部鄧師
叙永	一	鄧部李師
雅州	一	劉文輝部
高縣	一	劉文輝部
重慶銅元局	一	劉湘
合川	一	鄧錫侯部
廣安	一	鄧錫侯部
叙府	一	劉文輝部
漢州	一	鄧錫侯部
中江	一	田頌堯部
新津	一	劉文輝部
彭縣	一	鄧錫侯部
江北	一	劉湘部
重慶蔡元壩	一	劉湘部
瀘縣合江	一	

二、銀幣 成都官造幣廠一銀幣可類分毫洋半元大洋三種、數種內中又分若干種、光怪陸離、眞是洋洋大觀、中國貨幣之不統一、誠莫過於川省矣、

△毫洋 分雙毫與龍毫兩種、償柚每五枚合市洋一元、折合大洋九角二分、雙毫流通於叙府富順至流井隆昌內江一帶、約有一百數十萬元、龍毫流通於瀘縣合江納溪約有四十萬元、

△四川半元 半元分三種（一）老川半元、又名老半元、一面鑄有一漢字合十八圈、每二枚合市洋一元、折合大洋五角至六角、流通於成都重慶及附近縣屬、流通數目約有四五萬元（二）新川半元、一面鑄有一漢字合、八個圈每二枚合市洋一元、折合大洋四角至五角、流通於成都重慶一帶、約有一千餘萬元、下述二種俗呼老廠板及新廠板（三）雜板、一面鑄有一漢字、和十八個圈、每二枚只當廠板五角、合大洋二二角、流通於成都、約有三千餘萬元、係省外閣軍私廠所造、引起金融恐慌、即此劣幣是也、現已禁止矣、

一雲南半元 雲南半元係雲南造幣廠所出、流通於滇黔川三省、在四川境內除重慶以下不通用外、餘均流通、一面分四種（一）全龍半元、一面鑄一龍洋、每二枚合市洋一元、折合大洋九角二三、流通數目約六七十萬元（二）半龍半元、一面鑄一龍形在內、每二枚合市洋一元、折合大洋九角二三分、流通數目約一百餘萬（三）唐堯半元、一面鑄有唐之肖像、每二枚合市洋一元、折合大洋九角二三分（四）鋼板、形與半龍半元同、每二枚合洋八角、折合大洋七角二三分、川南各縣均用、惟自打扣後、多運回貴州雲南、流通數目約百餘萬、

大洋 川中現流行大洋共有下列七種、（一）漢字大洋、爲川廠所造、大洋九角餘、流通數目在千萬元以上（二）老龍洋、一面鑄一全龍形、普通大洋、形同廠板、全省均通用、普通洋即以此爲標準、流通額甚少、因係前造幣廠所鑄、流通數只約百萬元（三）僞造字大洋、形與漢字大洋同、只值大洋八角、現不通用（四）袁頭大洋、即鑄有袁世凱像者、全省通行大洋、即以此爲標準（五）雜色大洋、形式不一、均係外來者、如墨西哥洋、站人洋等等、大洋亦以此爲標準、全省均通用（六）造字人頭大洋、形與袁頭幣同、惟在反面鑄有鑄造年限、此係川廠所仿鑄、只合大洋九角、除重慶以下外、省內均通用（七）鋼大洋、又名雲南半龍大洋、一面鑄有一龍形與心中、合大洋六七角、不甚通用、

三、銅幣 四川流通銅元種類、堪稱全國第一、有銅枚之雜、當二百文一百文十文之分、玆分述如下、（一）二百銅元、分舊鑄與新鑄之別、舊鑄者一面鑄嘉禾、直徑五生的米突、每枚當制錢二百文、但在瀘州合江一帶只當一百四十文、重慶以上通用、新鑄者較小於舊鑄、直徑只四生的米突、每枚當二百文、成都附近各縣通用（二）一百銅元、直徑四生的米突、每枚當一百文、成都各縣均用、（三）五十文銅元、直徑三生的米突、約當五十文（四）十文銅元、每枚當十文、全省通用、……以上各種銅元、…… 當十文銅元、直徑三生的米突、有省…… 因軍閥濫鑄、各種銅元、皆有……

河北全省工商詳況（續）

特別商業區、爲豐台鎭、爲平奉漢平平綏平通四路集合點、故來往之商業極爲發達、惟本地商業、因面積過小、影響市面、未能發展、所屬不過十村、僅有商店僅百餘家、以雜貨店居大宗、故全區警衛費所出、惟賴樂戶捐一項而已、若將來廢娼實行、則地方費、必形竭蹶、若能首先提倡實業、則警費來源、自知裕如、查該鎭地位情形、商業頗有發達之望、擬第一步從擴充區域入手、則市政始有發展餘地、

通縣 通縣全境、分十三區鎭、共爲四百五十五村、商店可考者、凡三百餘家、工廠在第一區、本城城內有織布廠一處、計有大小鐵木兩種機十架、又有商辦電燈公司一處、查該公司創辦未久、發電計四月左右、一力極小、僅有750KVA、直流電發電機一座、且爲我國舊貨、各用戶已裝置者、不過千餘盞、故經營甚感困難、在第一區本城內、有北平光明兩公司、通縣分廠一處、因受戰事影響、停閉業已一年之久、有北平電車公司、在第六區張灣鎭、通縣發電廠一處、機件簇新、比利信通洋行所代辦、計有極大蒸汽鍋爐三座、變壓器各兩座、又透機三座、計發電力、甲座爲1500KVA、乙座爲750KVA、附支流發電機、甲座爲1500KVA、乙座爲2000KVA、丙座爲960KVA、又抽水機八大座、分成二組工作、計每座發電機、要力爲50—60H.P.之間、其餘有發動機及抽水機、爲供應全廠及其他之需要、查該縣各業情形、在河北省亦佔重要地位、昔年爲北平東方重鎭、交通有大道、東南可至天津、東北達奉天、又有河北至平山縣密雲縣、東至天津、匯總其他諸大河、故商業極爲發達、惟因戰事影響、至今未能復原、當局在北門城外、長內即駐於此、似與他縣之駐在爲適宜、計有菁梁桑湖桑等類、並附局育蠶種蜜蜂及雞鴨各動物、局在北運河河岸、有植苗圃一處、距離試驗場過遠者、較

經濟評論
對於國定之稅則草案意見（下）
【穆藕初】

又如烟酒、同爲無益之消耗品、在他國皆征重稅、紙煙雪茄、國定稅則草案第一稿、原擬征稅均爲百分之六十二、在關稅自主之初、尙屬相宜、惟酒品本表第四號日本淸酒等甲乙二項、第五號各種藥酒甲乙二項、原擬均爲百分之四十、又同類第六號阿思梯酒、第七號他種酒及香檳酒、第八號紅白葡萄酒及甜酒、第九號香酒、第十號甲乙丙三項各種燒酒、包含一切白蘭地匯司格及非工業用之酒精等在內、原擬均爲百分之九十、似乎均可酌量增加、玆擬各加百分之十、俾與烟稅不致相差過遠、此外如燕窩列入童食菜品本表第一號、原擬徵稅百分之五十、尙屬相宜、而向來參燕同稱之洋參、不論揀淨未揀淨、均列入藥材香料類、本表第十六號共分甲乙丙丁戊己六項、又同類十七、野參一項、均擬徵百分之二十五、未免過輕、此種洋參野參、在新醫目光觀之、均爲奢侈品之一、玆擬酌增百分之十五、合原擬共爲百分之四十、相形之下仍不爲過、又如鹿茸、原擬徵稅百分之二十五、亦覺過輕、玆擬酌增品車輛門之普通汽車是也、同門之鐵路機車、原擬徵稅百分之五、同號之裝貨汽車公共汽車、原擬徵稅百分之十五、隱寓提倡關交通之意是也、乃獨對於所謂普通汽車原擬征稅重至百分之三十、竊所不解、意者普通汽車爲個人所有、竟視爲奢侈品乎、不知美國人口一萬萬、乃有汽車二千六百萬輛、平均每四人有一汽車、無論農工商、均以交通便利而收節省時間增加生產效力之利益、我國雖一時談不到此、然對於便利交通、實有盡力提倡之必要、玆擬酌改爲百分之二十、似比較適當也、以上均就湘研所見草案之一部份酌擬數例、爲改正稅率之商榷、玆更就估價一端、稍加討論、民國七年以前、海關估價悉仍數十年前之舊、雖有十年修改一次之約、亦未實行、直至民國七年、始爲第一次之修正、然格於當時情勢、列强代表爭持之烈、各爲其本國貨物力爭估價、不得照當時實價計算、而又以日本代表爲最、故直到現在、我國關稅名爲值百抽五、在實際上不過百分之三左右、試舉草案所列棉紗股線估價爲例以證之、關於其他各貨、草案多未列估價、尙希各業自爲調查、以資糾正、玆將現行關稅棉紗估價照錄於下、十七支以下、五十五兩二錢、十分九釐、二十支以下、三十五支以下、八十八兩五錢零二厘、三十五支以下七十七兩三錢三分七厘、又股線估價照錄於下、三十五支以下、八十四兩七錢九分二厘、四十五支以下、八十六兩七錢九分七厘、六十五支以下、一百二十一兩零二分一厘、又據國民政府財政部駐滬調查貨價局所印上海貨價季刊第二十六年第三第四兩季合刊第二十一頁所載上海洋貨躉售市價進口日本棉紗股線價格如下、十六支金貨、第四季平均價一百五十六兩二錢五分、二十支宮女第三季平均價一百六十一兩、三十二支雙鹿、第四季平均價二百四十二支雙鹿、第四季平均價二百七十兩一錢九分七釐、六十支雙股線白鳳凰、第四季平均價四百三十兩、三十二支一股線菊花、第四季平均價二百四十五兩、就以上躉售市價於海關估價比較、可知在事實上我國實徵紗線關稅不足百分之二、其他各種進口洋貨之關稅、雖不一定完全相同、然海關估價至多不過估躉售市價三分之二、如能厲行改正估價、則每年稅收、按原定稅率已可增收三四千萬兩、若按照國定稅率徵收、則其增收之數、至少每年可達七八千萬兩、即此可以證明修正關稅估價之刻不容緩、實與關稅自主同時進行之必要、最後又念及我國煤礦業多、雖辦理不盡得法、而洋煤進口運輸之便、關稅太輕、實與國煤以重大打擊、乃查國稅草案、仍擬徵稅百分之四、實不足以獎勵國煤之發展、雖煤爲工業交通所必需、然此後政府建設伊始、必須注意開採煤礦、務以達到國煤自給爲原則、故決不能再按現行稅率徵收、至少亦須酌增百分之二、五、合爲百分之七、五、如此輕稅、尙屬暫顧目前、如國煤開採漸旺、則洋煤進口稅、尙可增加也、以上所述、時間忽促、不及詳論、不過舉一以概其餘、藉供本會同人之研究、是否有當、尙希公決、

大連商況

△大豆

期限	開行	最高	最低	散行
十月末	[illegible]	[illegible]	[illegible]	[illegible]
十一月	[illegible]	[illegible]	[illegible]	[illegible]
十二月	[illegible]	[illegible]	[illegible]	[illegible]
一月末	[illegible]	[illegible]	[illegible]	[illegible]
二月末	[illegible]	[illegible]	[illegible]	[illegible]

所成數 百九十

△豆油

期限	開行	最高	最低	散行
十月末	[illegible]	[illegible]	[illegible]	[illegible]
十一月限	[illegible]	[illegible]	[illegible]	[illegible]

所成數 四千

△豆餅

期限	開行	最高	最低	散行
十一月限	[illegible]	[illegible]	[illegible]	[illegible]
十二月限	[illegible]	[illegible]	[illegible]	[illegible]

所成數 一萬二千組

△高粱

期限	開行	最高	最低	散行
十月末	[illegible]	[illegible]	[illegible]	[illegible]
十一月	[illegible]	[illegible]	[illegible]	[illegible]
十二月	[illegible]	[illegible]	[illegible]	[illegible]
一月末	[illegible]	[illegible]	[illegible]	[illegible]
二月末	[illegible]	[illegible]	[illegible]	[illegible]

所成數 百二十五目

時間	銀換金	金換小洋
九時	[illegible]	[illegible]
十時	[illegible]	[illegible]
十一時	[illegible]	[illegible]
十二時	[illegible]	[illegible]

上海金票 [illegible] 倫敦銀塊 [illegible] 正金爲替 [illegible]

開行 最高 最低 所成數（早市十月廿八日限） [illegible]

開行 最高 最低 所成數（晚市十月廿八日限） [illegible]

內外市況（十月十三日）

上海金業交易所行市 早市

放盤	三五一兩二
收盤	三五一兩二
最高	三五〇兩〇
最低	三九七兩四

晚市 [illegible]

日匯 賣 [illegible]
英匯 賣 一先令 [illegible]
美匯 賣 四 [illegible] 弗

說花柳病之原因
速治之妙法以及其聖藥

花柳之病人皆畏懼而厭惡之 然此患乃在逍遙快樂之境 而得之者 其毒也人人明知而故犯 雖有教育法不能阻之 雖有巡警力不能制之 其情念一起自已也不能禁 情念之勢頗强 不可不爲之謹愼 倘有不幸而遭花柳之毒 亦須力求治理驅逐其毒根之方法 不然小則傷及其身 大則難得子息豈不是爲人在世之最恨事乎 特是世間雖有靈丹妙劑也世不恐能除去其毒 毒根不去其毒無論何時必發 倘於未發之前 雖有名醫也不能診定其毒聚於何處 如患白濁之病時有止而復發 其他之花柳症 乃隱入骨髓故不易發 發時甚苦 或得妙藥暫時得治也恐其爲再發 予今將其受了花柳毒病之情形 細述於下 一是白濁如不治之必然流之不止 其最甚者 乃是見血點混在其中 然後成赤濁 即血淋也 其他花柳毒病 雖已受染其毒而不即發或先見脫落毛髮 或失聲音或患咽喉或生痔瘡 或見身体困倦或失去記憶力 以致座立不安 雖亦細小之事 而無耐久力時見頭重眼朦之苦 飲食無味自已也不知其妙也 今幸有德國醫學博士哈郎氏於學理上與實驗力求花柳毒之原因 指定醫家最爲尊重 能驅逐其毒根之藥配合爲丸 以供愛遊諸君採買 該丸名之曰**哈郎淸血丸** 按哈郎氏當說出此**哈郎淸血丸**專除花柳之毒無論男女均可服用 輕患者服十天 重患者連服四十天 毒根立即退去永不復發 而然服此丸藥之時務宜時時更換衣服 以溫水力洗其患處 外則求潔其身內則連服此丸 自然安枕無憂 豈不是最妙無二乎 凡愛遊諸君 請勿等閑視之 放心早購**哈郎淸血丸** 不獨可保身體無患其一家亦必慶幸矣 如患激烈之白濁者服用**哈郎淸血丸**之時 尙併用**哈郎淋濁丸**其効更妙若是併爲服用則于飯前一點鐘乃服**哈郎淸血丸**又于飯後一點鐘再服**哈郎淋濁丸**立見非常之大功効也**哈郎淋濁丸**能立去污淨其尿管同時止痛而其濃汁者也

哈郎淸血丸 大瓶二元每六盒十一元 小瓶一元二角每六盒六元五角

哈郎淋濁丸 大瓶二元 中瓶一元二角 小瓶六角 試用瓶三角

哈郎淸血丸及哈郎淋濁丸各埠大藥均有代售就近採買爲幸

總批發處 大連市山縣通九十一 順和公司大藥房

北平之改建
看韋廉士大醫生紅色補丸及嬰孩自已藥片之貢獻

集父母子女而成家集家而成國故言建設國家者必自父母子女始父母子女而康健則一家强國中無家不强斯國中無人不强於是乎建設之基礎固矣韋廉士醫生紅色補丸爲天下馳名補血健腦之聖藥嬰孩自已藥片爲療治小兒百病之靈丹以該丸健壯之身心以該片除小兒之疾病造成遍國之强健國民則匪特改建北平易如反掌卽改建全中華亦可立而待也

北平崔君信一近曾致書敝局云鄙人身體素弱前曾在公敎宣講所及報界服務多年因用腦過度精神衰弱近又投身印刷界因操勞過甚身體愈見衰弱延至去年病更沉重醫藥無效後試服韋廉士醫生紅色補丸三瓶病見起色服至八瓶病已若失內人淑貞因家務操勞過度患月經不調服紅色補丸半打而愈小兒守訓患積食蟲症亦服嬰孩自已藥片二瓶而愈鄙家三口均蒙貴局聖藥治愈深以爲感也

韋廉士紅色補丸在此四十年中起沉痾於他藥失效之後而卒使之轉弱爲强者數以萬計嬰孩自已藥片雖入華較遲然在歐美各國久已風行爲小兒腸胃病之專藥一則中國各家庭亦知其功效而樂用之以治小兒各病矣

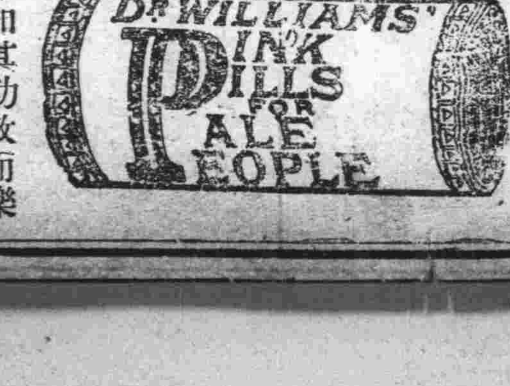

凡經售西藥者均有出售或直向上海江西路六十號韋廉士醫生藥局郵購嬰孩自已藥片每一瓶大洋六角每六瓶大洋三元郵力在內

奉送衞生小書 名曰中國今日之所需者如欲索取請寄明信片詳塡地址至上海江西路六十號韋廉士醫生藥局原班郵奉可也

東三省新聞

▲奉　天▼

省長公署宴會盛況

中外軍政各要人　列席者一百餘名

總司令爲聯絡中外各要人感情起見柬邀省內各機關首領各軍團長師旅長及駐奉各國領事於十三日晚六時半在省長公署大公廳內大開宴會聞係預備上等西餐屆時列席者中國方面爲翟省長吉林張司令熱河湯司令楊軍長汲軍長張師長高旅長講武堂張教育長陳憲兵司令陳警務處長白警察廳長王教育廳長張財政廳長劉實業廳長李市長楊禁煙局長史高等廳長張省議會議長馮教育會長及總部各署各高級官員外國方面爲駐奉英美日法俄德各國總領事及日本警察署長滿鐵所長總部各日本顧問等共計百餘人席間當局起立作誠懇之演說大致不外敦睦邦交互相聯絡彼此提携化除隔閡演說畢觥籌交錯賓主言歡頗稱一時之盛況八時許各來賓始盡歡而散總司令亦即時回部云

各監獄成績比較

奉天高等廳前派員調查各處監獄成績茲聞其查明之結果成績最優者爲第一第四兩監獄次則爲第三第五第六三監獄再次則爲第二第七兩監獄其餘則成績不佳高等廳已於十三日令各監獄知照矣　文

楊軍團長返奉後行動

謁見張總司令　參與軍事會議　查閱兵工各廠　訪問萃升學院

（奉天通信）陸軍三四方面軍軍團長楊鄰葛由熱河檢閱歸來於月之十一日晚到奉茲將其回奉後之行動訪誌於下十二日午間赴總司令部謁見張漢卿總司令報告此次赴山海關及熱河各處檢閱軍隊之情形及地方之狀況大致山海關軍隊業已遵令分別拔防軍隊紀律甚佳地方亦甚安謐熱河方面軍務收束已有眉目不日即調回一旅或兩旅地方人民對於湯司令均熱誠推戴希望留熱以保治安等情報告畢即參與總司令部重要軍事會議討論改革東省軍制問題於午後三時許前赴兵工廠因兼充該廠督辦故又查視槍子子彈火藥白藥製鋼各分廠工作狀況及各員工之勤惰頗爲認眞考查畢又赴大南門內文廟內萃升學院因奉總司令命令主持該學院事務特訪問王晉卿吳向之吳北江三先生面詢組織之近情並討論基金建築警備費常年費之辦法於五時許回東關公館休息十三日上午又視查東北講武堂三四軍團部各處並聞三五日內亦或赴寧一行因代表張總司令與國民政府接洽國府東北委員問題云　特

審查軍事教育預算

每年約五百萬左右　前昨兩日開會討論

總司令部將省內各軍事教育機關分別改組有裁併者有擴充者當年預算亦隨之而變更有增者有減者因歸總部直接管轄預算亦須由總部核定前令各該機關將預算書核擬呈報各機關迄今已分別擬妥呈部大致係講武堂預算每月現洋七萬元教導隊每月三萬元高等軍事研究班一萬五千元學生隊四萬元砲兵研究班一萬元軍獸醫教育班八千元陸軍測量所七千元特種軍隊一萬二千元加以憲兵教練處軍需教育班等處每月預算現洋四十萬每年預算五百萬左右總司令以所擬者是否相當應減若干必須詳議當交由總部參謀軍需軍學三處核辦參謀處長張科長軍需處長魯處長軍學處長張科長等於十二十三兩日在軍署參謀處內開會審查各該軍事教育機關所呈之預算書何項應增何項應減詳加討論大約三五日內即可擬定呈明總座令各機關遵照辦理云　公

將考送留日學生

奉天教育廳王廳長頃奉省署命令擬考送官費留日學生四名係政治經濟科二名法律科一名工科一名與考資格以大學畢業或高中畢業通曉日語者爲合格聞不日即行發表云　文

淸鄉調查員回省

奉天全省淸鄉總局督辦陳奉璋前因各屬胡匪紛起到處綁掠擾害地方治安除通令警甲鄉團一體實行聯防剿匪認眞淸鄉仍恐辦理不善是以特派淸鄉調查員十餘人分赴四路各縣實地調查並携同指導茲因禾稼割倒靑紗帳撤各調查員事務淸簡是以日來均紛紛回省消差云　文

取締醫院之省令

翟熙人省長自蒞任以來對於政務吏治以及地方諸無政不逐加整頓茲又以省城及各埠縣近來中西各醫院設者日衆其醫士是否合格藥品是否精良均於人民之生命攸關是以通令省內外警察廳所長及各屬地方官對於地方之醫院認眞調查是否合格以便加以取締云　文

憲兵隊長之勤務

現任東北憲兵第一隊大隊長楊宏基曾任東北憲兵教練處處長去冬調任三四軍憲兵隊長此次憲兵歸併故時任第一隊大隊長駐防省城東部該隊長自就任以來不但將所部憲兵軍械服裝逐加整飭增添要區防所規訂出勤鎮點無故不准出營並每日將在所之憲兵加以操演親自叫操以熟軍學而振尙武之精神云　實

教廳普及鄉學令

新任教育廳王鐵珊廳長自到任以來對於普及教育最爲注意以欲教育之普及必由擴充鄉學爲入手是以特令各屬教育所極力擴充鄉學凡在五十戶以上者即設初級小學一處不足五十戶者則兩村合設一校並將辦理情形於開學後具報云

省署愼重衛生令

省當局對於防疫一事甚爲注意除洮遼路上已認眞防疫有日省城亦設防疫局施行防疫手續外仍恐疫勢之散漫以及各屬慢不加意者是以於日昨通令各縣知事市政所長警甲所長除對於疫病一體嚴防外而於淸潔衛生一事更須注意凡一切雜症均由不潔而起務須督飭商民認眞講求衛生爲要云　公

▲黑　龍　江▼

雙十節異常冷淡

十月十日爲國慶紀念日即雙十節乃係我中華民國之偉大紀念日是以民國紀元以來每屆此日各界必放假休息各校亦必舉辦慶祝大會提燈遊行市民往觀者非常踴躍詎意今年江省對於雙十國慶各界毫無舉動只就南門外高搭兩處牌樓飾以綵彩電燈及各商號僅懸國旗而已此外並無所有一種冷淡氣象實令人不堪入目因而不禁起今昔之感云　九

錢店之營業不振

新開幕之愼昌錢店中秋節前後顧客盈門彼去此來大有山陰道上接應不暇之勢不意近日門前冷落買主亦少從前之熱鬧一變而爲荒涼該店開幕未久已呈賠累現象將來營業前途誠恐不無影響云　九

迷信者何其多也

按鬼神之說本係虛渺無稽之談其有無實難斷定況怪力亂神孔子尙且不語以其惑人也深徒言之於事何補値此文明昌盛二十世紀之時代正宜破除迷信爲是乃竟有不然者如我江之跳大神即可見一斑矣夫人身有病係在五臟六腑投之以藥則可若徒求神保佑非但無益而且貽誤近聞各住戶每因家人罹病不請良醫調治而竟找跳大神者爲之醫治一誤再誤致有性命危險一般善男信女醉心迷信可憐亦復可笑　九

江省木料之缺乏

木柈一項爲冬令之燃料一般住戶及各界必需之物常年每至八九月之交西江洑之木柈早已運到爲數甚鉅且價値亦廉因各燃戶爭先購買頗不乏人今歲嫩江水勢增漲各木商所伐之木均皆隨流而下漂泊無踪其存在者又以水勢洶湧木排不能放下有此兩種原因而我江今冬之木柈將近九月尙未見有運來者並兼本省木商原存大柈寥寥預計今冬燃料缺乏價値必昂是以各戶均擬購煤燃燒云　九

▲滿　洲　里▼

慶祝雙十節誌盛

民國成立以來雙十節乃一大紀念況値此南北統一國基鞏固之時更兆他年之雙十節可比故人人皆有興會之色以前由哈滿護路軍司令部備函通知軍警政學各界屆時齊集司令部舉行慶祝典禮記者於是日早十鐘到場目一觀滿院衣冠楚楚上中級軍官皆服禮服國旗飄揚軍樂及學生鼓號幷奏照議舉行慶祝三呼萬歲禮畢而散

▲哈　爾　濱▼

歡聲雷動中之雙十節

中外學生達一萬三千餘　萬頭攢動洶極一時之盛

哈埠各界人等對於本月十日之國慶紀念日先期籌備一切情形曾誌報端惟自本月九日天氣驟變狂風大作雨雪交加終日不息及至十日正辰雖雨雪皆止風勢稍殺然氣候甚寒仍屬陰雨不晴但各界人等慶祝心誠並不以天寒途濘而稍止故仍熱烈參加以致盛典計各界人等到場者約達兩萬餘衆歡聲如雷洶屬氣概茲將當日情形分誌於下（一）禮場佈置）南崗車站街之公共禮場事先已由特區市政局分派工人修飾完備但慶祝之前日天氣驟變故兩大門前搭結松坊臨時改變爲極簡單式僅就門內之關上業成牌坊上懸國慶紀念及億萬斯年各區額紅地金字飾以彩色紙花佩以五光電燈燦爛奪目極爲美觀南大門內設有簽到處凡前往參與慶祝者皆在該處簽到並發給佩花及禮節單等項場之正中爲高入雲漢之旗杆由杆之上端向下斜懸以千百之五色小國旗正北而爲以松枝葉成之先烈亭內設供桌置有（中華民國先烈牌位）之神位一座國旗東面設有禮桌爲各界要人行禮之處國旗以南則爲指揮台係司儀站居之處禮場四週之鐵欄上亦遍樹五色國徽場中結旗杆周圍均置有各界席次標牌場外則由特區警察維持秩序場內則由童子軍維持一切云（二）招待人員國慶紀念爲我國大典中外各界人等前來參加慶祝者爲數至衆國慶紀念籌備處先期派定專員招待各界人等以昭鄭重於外賓招待員爲長官公署王進之及其他各機關人員等十名學界招待員爲特區教育廳許科長等十二名警界招待員爲特區警察管理處吳督察長等四名軍界招待員爲護路軍總司令部金副官長等四名法政界招待員爲長官公署陳科長及其他各機關人員等十四名紳商界招待員爲哈爾濱總商會會長陳鳳亭等十名女界招待員爲女子第一中學校孔校長等五名云（三）參加人數是日到場參加慶祝者除軍政警商學各界要人外中俄各學校參加者共有六十四處之多共達學生一萬三千四百四十二名之多詢屬盛舉也（四）慶節情形是日因氣候甚寒到場諸生多呈寒冷狀態且禮場泥濘各生立於汙泥之中甚爲不便故於上午十一時即按照預定禮節振鈴開會爲儀閉會後各校學生列隊由北大門而出因人數衆多直至下午一時始行悉數退出張長官以下各要人亦即相率退出回署招待外賓矣　郭

東順泰執事潛逃

本埠道外太古十四五道街東順泰猪店執事董某因營業不佳債台高累無法支持故於日昨十一日將某姓猪客存款兩千五百餘元携之而逃於是猪客某甲現在設法捕拿而該店鋪不展懊喪不堪然亦無濟於事矣至能否找回容訪再誌　郭

外僑入籍之愼重

警務處核辦之將來

吉林誠省長以俄鮮人民僑居東省近數年來爲數頗夥而入籍之僑民當入籍時所繳之志願書宣誓書向須由各縣知事勘查註冊發給入籍證書所辦手續雖較便利但現時已將入籍之檢定手續分別更擬業由警務處核定爲劃一起見故將自十八年一月一日以後凡俄鮮僑民入籍歸化者均由警務處記號註冊核定准駁各該入籍僑民亦宜於事先向該處呈請叙明理由及人數籍貫職業財產等項聽候該處核奪但須有僑居縣份之知事証明出轉呈者始准候核奪以示限制云　郭

高廳長愼重防務

濱江警察廳長高齊棟氏對於地方治安積極佈置不遺餘力茲爲愼重防衛計特於日昨令飭各署長轉飭所屬巡官對於各該分所之保守爲不可或忽之圖凡於夜內關於室中槍械則須實彈凡有擅入所內者須查看進行蹤以免有匪人搶掠而防未然云　郭

▲阿　城▼

胡局長視察學校

本縣教育局胡局長純智自任事以來夙夜憂心盡於阿城教育之幼稚熱心倡導對於應興應革各事盡心興辦以致成績大有可觀久已誌諸本報本年自開學以來各委員已數次查察而局長於日昨復親身視察各學校雖距城較遠之各學校亦乘車前往該局長如此盡心亦足見熱心教育之成績矣

民智書局將開幕

本埠大什街李笑山書局因擴充營業已遷於哈埠北七道街大事經營定名爲民智書局開辦伊始兢兢業業經營不遺餘力陳列日新刷新遺此舊址由蕭君雅民接辦迎參觀新由滬上運到大批書籍文具及校用品貨已到齊定於舊歷九月九日開幕蕭君在教育界多年對於各校長教員頗多聯絡力經營則該業不難戶限爲穿且書局爲文化先驅若極力擴充其於文化之進步亦不無裨益也姑誌以待

財務處警察盡職

本縣地方財務處稽查姜耀武自任差以來對於應盡職務甚然盡心盡力已迭誌本報現時屆秋乃該處徵收房捐之際該稽查不遺餘力在稍按商號查察房捐並勸導未繳者以速納雖遲不遺日前冒雨尙在街查視房捐該姜君可以盡職云

▲安　達　站▼

雙十節慶祝情形

陰歷八月廿七日爲陽歷十月十日係我中華民國第一國慶紀念日今年又値南北統一無論從前我小民受何痛苦已經過去即等於無且喜我國民應享之自由幸福來日方長凡屬國民宜如何振刷精神齊行慶祝以作我中華成功之點綴其如各界今日除放假掛旗外並無其他舉動豈待晚間有提燈之勝會耶姑拭目以俟之

各糧店陸續開張

本站出口貨物以糧石爲大宗本站商業亦以糧行爲最盛以故冬至月時東荒數百里之糧車絡繹不斷本站日進糧車竟達二千輛之多凡百營業均係最獲厚利之時街面亦非常熱鬧過年以後正二月間糧車漸少市面亦漸冷落五六月間糧車絕跡市面亦均無實項各種營業均無形停頓現値秋收已過將屆糧車來站時期各糧店生涯亦均預備開張以獲優厚之利息云

▲賓　縣▼

雙十節慶祝大典

賓縣歷經各任監督於陽歷十月十一兩日舉行雙十節大典非常盛況今又屆期依然趙監督招集各機關及學商各界齊集縣署會議擬在縣署前高搭松枝牌房懸燈結彩並在東西十字街亦高搭牌樓數座再傳知商民各戶除街面各戶門前高掛彩燈旁掛五色國旗外所有巷內住戶亦令掛燈議候各機關照辦去訖商民遵論已於九日燈旗懸掛勢如新年燈節無異盛況已極云々

趙監督注重防疫

賓縣監督趙任美氏前奉到省令爲奉天通遼彰武各縣發生時疫爲害最烈誠恐流染他省預先防患未然以免臨時失措現經趙監督令警察所長佈告粘貼各區處週知商民一體遵照速將街巷及院內污穢之物一律掃除並將屋內遍灑石灰以解污氣內濛住宮金所長奉令遍照各縣飭一區里分所長督屬各派出所巡官按戶傳知限日將街巷及院內迅掃靜潔倘有陽奉陰違一經查出定送懲不貸云

降雨雪道路難行

本邑月之七日午後八點時雲霧密佈風雨交集大雨傾盆降八鐘許復降大雪二鐘時日出天晴雪化泥水橫流深有尺餘行人窘難已極如此天氣忽冷忽熱偶然降此雨雪不難發生時症望我同胞時加愼重云

▲珠　河▼

國慶日舉行典禮

十月十號爲我國國慶日是日本邑教育局長高松齡氏備妥祭品假第一校禮堂及各校校長督率領各界首領及各校學生齊集場內舉行典禮以資慶祝茲將禮序列後（一）監督就位（二）各界首領與各校校長就位（三）奏樂（四）升旗（五）向國旗行三鞠躬（六）唱歌（七）奏樂（八）禮畢

學藝展覽會緩期

本邑教育局長高松齡氏爲促教育進行起見擬於十月十日舉行教育展覽與學藝體育表演會等業誌前報不料屆期連日陰雨會場泥濘不便舉行高教局長遂及時函知各界以及所轄各校擬俟天晴另行擇期再爲舉行云　臣

▲鐵　嶺▼

祝賀國慶之盛況

本邑縣公署警備國慶雙十節已誌前報是日天氣淸和早十句鐘時縣知事李濟東以及各界首領等均先後蒞場日本方面之來賓有近藤領事大內署長藤寄地方所長並翻譯市川懋等多人同向國旗行三鞠躬禮連呼民國萬歲三聲禮畢撮影在署客廳設筵公宴各界歸至二點時解散及晚五點城關各學校帶同全體學生並有警察教練所學警統共一千餘人均提燈籠花樣新奇由東關第四小學校起行經過東大街東門鼓樓西行至西門西大街附屬地旋由廣裕街回至鼓樓解散街市商民各戶均懸燈掛彩燃炸放炮熱鬧非常其僑居日民亦掛燈祝賀並有日語學堂中國學生五十餘人同聲國旗連呼中華民國萬歲足見該等愛國熱心於夜八點時解散所有街市治安經陳警甲所長佈置長警保衛周密毫無紊亂云云

▲一　面　坡▼

本埠連日之太雪

近幾日來涼風凜凜氣候人於古歷八月廿四日午後降有小雨及夜又繼之以雪次日晨止稍雪半天多厚天仍未晴廿五日夜又大雪霏霏至次日晚始止隨降隨化平尙積雪天許之厚遠望近眺一片大地皆作白色當此農人正値割牛未登場之際突降此大雪影響匪淺云

▲本　溪▼

凌區官招集會議

本邑警察第一區區官凌雲氏熟習警章勤於職務前曾充任所長多年實爲警界健將頃因時値深秋轉瞬即屆冬令特於月之十一日招集牛心台分所巡長趙殿文唐家庄分所警長吳家勳及東分所巡長孫憲章西分所巡長張錫彭北山分所巡長董紹宗等到區開全體會議所有應於淸查戶口嚴防匪患以及加班巡邏各項警政無不逐一討論以便未雨綢繆而免盜匪滋擾圖若凌區官者洵爲不可多之人物也

趙巡捕詐財被懲

本溪湖日本警察署巡捕趙鳳閣自本事以來即假借日警署之勢力設局抽頭詐財訛人無惡不作受害者畏其勢力敢怒而不敢言無如署長市毛氏明查暗訪刑處斟詢業已洞見事實大發雷霆除將該巡捕趙鳳閣氏立即撤差監禁三日始行開釋以示懲儆外並論知該署巡捕刑事等務宜引爲殷鑒倘以令名營現在該趙鳳閣已被撤職聞詐恐再赴各處詐騙用特登諸報端以免良民被欺

何永貴竊取木料

茲據興京縣平頂山暖泉子分派處來稿云該村居民何永貴家雖被村正等斷買鼓號一對以給物被村學生應用茲又盜取木料八十餘件被木商會查知業已起出贓物爲事實該何永貴家非寒微何有一妻一妾今竟出此下賤行爲較之東郭墦間之齊人更每況愈下矣

▲安　東▼

令警備支配防區

東邊警備統領部頃奉總司令關於警備支配防區如左興安桓仁興京寬甸鳳城安東本溪岫巖海城蓋平莊河金縣復縣等十三縣茲由本部按二大隊分配如左轄安桓仁興京寬甸鳳城安東六縣爲第二大隊防區大隊長及第一中隊管帶々兵三分隊駐桓仁第二中隊管帶々兵三分隊駐轄安以桓仁寬甸興京三縣爲第一中隊防區轄安鳳城安東三縣爲第二中隊防區本溪岫巖莊河海城蓋平復縣金縣七縣爲第一大隊防區大隊長帶第一中隊之三分隊駐海城第一中隊長帶其餘之二分隊駐蓋平第二中隊長帶其餘之三分隊駐莊河以本溪海城蓋平三縣爲第一中隊防區以復縣金縣莊河岫巖縣爲第二中隊防區其餘各分隊由各統帶管帶斟酌情形分酌駐防第三大隊第一中隊際路行軍由海龍赴仁第二大隊第二中隊已募之兵巡交第一中隊改編即由該管帶々官佐來鳳遷駐轄安於命令到達之後各統帶管即便着手整備從速開往指定地點並隨時呈報爲要此令云

令警甲所長交替

安東縣警甲所長郭振東警學素優歷任該職對於保衛地方數年於茲成績尤偉茲聞該所長於本月十三日奉省令調省另行委用遺缺以遼陽籍王某接替因該所長奉令後現正趕辦交代中容訪再誌

▲熊　岳▼

統捐局卡長得人

熊岳統捐分卡々長王振國兼廷氏自任差以來勤務不怠對於局中收納捐款十分認眞務求捐稅歸公之志局中差役皆奉公守法上行下效市民大表歡迎云

日軍大操之狀況

日軍舉行秋操早見中外新報自之八日來岳演習之軍隊爲滿洲駐箚之第十四師團管下第二十七旅團步兵第十五聯隊及五十聯隊二個聯隊其他機關槍隊工兵隊九日早在城東正白旗附近假設敵陣舉行襲擊之式一部隊開往正黃旗梨山之左兩軍激戰互開槍砲數十分鐘之間日沒時一軍假敗相遇於熊岳城附近雙方互攻演習北向在火山方面舉行突擊式曲射砲機關聯一時經發聲如爆豆夜半歸宿次日即十日早各兵開往城東三小山嶺首山進而又行激烈演習夜半時又在火山以北鐵道西方舉行夜襲式砲火五鳴喊聲四起十時間牛三點開往西南方二台子西河口進常兩軍互相槍砲激戰數時歸宿次日十一日休養十二日夜點一十分收隊拔營開往蓋平大分即行歸營次晨十二日午前一時以前橋海城方面至奉宿住一星期始能開回原防聞今次日軍秋操來岳演習者馬步工砲各隊不下二千餘人子彈糧餉軍用品均用火車運到開時雇用馬車二十餘輛由陸路而去計由來而往五日間兵士宿營之地一在正白旗及附屬地內中日官商居民各戶兵士之守法紀律之嚴明狀毫勿犯居住我國民家者有該隊長官帶同翻譯向家主致謝兵士宿營用品均給與相當價値決無強索硬求之事以故市民安堵咸道日軍之紀律嚴明云

▲莊　河▼

緝私卡長又更動

熊岳駐在蓋復鄒驗緝私局熊岳分卡長王世昌氏未及月餘因請病假旋又更動接其後任者爲趙振邦以維氏燮城籍於日前到局視事云

警察整理街市燈

警察第一區區官高燕五此番接篆以來對於地方種種行政勤愼異常力求刷新迭揭本報頃因城關街市路旁之燈皆齊固多而破碎弗堪亦復不少距第無以壯觀瞻抑更窒碍崗警夜間之稽巡高區官見及此特於月之六號飭令四門分駐所巡長轉各管各段商舖門前路燈其玻璃損壞者急速換補並使每晚洋油添足免除黑暗不明以昭市政之公令而彰警政之整理云

▲普　蘭　店▼

前課長臨去贈品

普蘭店民政支署前往總務課長小林鐵藏君在職十數餘載公正廉明任勞任怨與各界之感情異常融洽而對教育界猶極多盡力故先是轉職旅順各界咸皆惋惜不已當時除中日兩方公贈紀念品之外復由管內各普通學堂之員八十四名聯名共製銀盾一架鐫刻遺愛在民之文及銀杯二套擅木床桌一張擅木硯台一套烟捲合一份共計價銀八十餘元旣於日前九月二十三日經學務係員王錫五君送往旅順交與小林君矣該君之遺愛於人於此可見一斑也

▲滿　溝　站▼

房戶因竊累房東

本站北二道街住戶陳某因年來開設豆腐坊稍有積蓄復又置街基一號修得平坊數椽手中存浮項十餘萬家道頗稱小康夫婦二人生有一子一女子年十五就讀私塾其女年方二八生得頗有姿色因情竇早開與同院坊戶楊洛三者暗自偷香久則熟度日高逐起逃跑之意但楊某家徒四壁自念無資於昨有鐵道東某姓失稼禾若干經人至本站督察處報告該處當派警士二名至陳某院內之楊洛三家搜出豆子稗子各石餘逐將趙某並坊東一併帶至督查處究辦云　俠

長春分社緊要啓事

啓者本分社因三馬路房屋窄狹不敷應用遷至東四馬路東頭路北市房三間如有刊登廣告訂閱本報者以及來往信件請至新移社址接洽可也

泰東日報長春支局啓

大連祥泰義綢緞莊啓事

本號開業以來荷蒙諸君光臨惠顧無任感激茲爲酬答惠我之隆意起見仍將諸所之綢緞綺縐歐美呢絨毛葛布疋雜貨等等概照廉價劃一長期大賤賣並希源源賜顧猶爲歡迎之至

西崗大龍街大榮市南門西首
電話　前櫃六〇二二九番　批發部二一二三〇番

聚蚨棧

本棧開設以來荷蒙往來紳商惠顧無任感激各房屋重加修飾人員力行整頓男女各室招待殷勤代理輪船火車客票報關完稅迅速妥當遠近紳商週知信用昭著大連代理火災海上水火保險房產家財貨物等險

大連市常盤町　主人 段洛九　經理 湯壽山　電話五六九八番

孟天成博愛醫院

診察科目
花柳科、內科、外科、小兒科、婦人科、耳鼻咽喉科、特設藥浴、水治電氣治療、梅毒有無診斷檢血、檢痰檢便檢尿、又備德法國製六〇六藥針其他花柳病等治療並戒除多年鴉片嗎啡癮最新之靈藥
最新式强力愛克斯光診斷及治療部增設病室完備、日夜親自診治、入院隨意

院長 官立醫專醫學士 孟天成
日本女子醫學士 日沖飛那
日本女子醫學士 田島志津代
同啓

大連市小崗子安濟街十二番地　電話長五四六七　六八〇九番

大連德興大藥房

由申新到各種珍貴藥材廉價出售

西崗安濟街四十番地　電話六九七七

訃告

顯妣王母衛太夫人於民國十七年夏歷六月初八日戌時逝世奉嚴命詹於夏歷九月二十一日發引於十八日成主十九日領帖喪居吉林長嶺縣八寶湖本宅如蒙賜唁請寄至奉天中街吉順隆　哈爾濱郵船局　江省中大銀號　長嶺縣福慶源　恐訃聞不週特此奉告

棘人 王南屏 頓首

緊要聲明

啓者敝人於旅順新市場合股開設宏濟錢莊一號現因衆東意見紛歧敝人方面情願將股東撤出宏濟錢莊一切手續同衆人辦理淸楚向後無論如何與敝人無涉

敝人 王守宏 啓

請用中國雙妹老牌化粧品

雙妹老牌花露水

大號四毛三分　二號兩毛七分　三號一毛六分　四號一毛一分

雙妹老牌生髮油

大號五毛四分　二號三毛二分　三號二毛二分　四號一毛一分

雙妹老牌雪花膏

大號四毛三分　二號二毛七分　三號一毛六分　四號一毛一分

雙妹老牌茉莉霜

大號四毛三分　二號二毛七分　三號一毛六分　四號一毛一分

雙妹老牌百花香水

每樽一元〇八分

銀兩聲明廣告

啟者本公司所分設南北省及外埠之各枝行均無銀以本公司名義在外除取貨物揭借款項及與銀行錢號或鋪戶立揭以銀兩往來等事因各枝行所有應治之貨物統由香港總行供給而枝行日用所需亦俱就現款交易之故也至於揭借款項之簽押權祇有總行之馮君福田馮君律成梁君應權三位執行而已否則一概無效計枝行所有之圖章亦不過係收貨須現款收貨項匯款收貨項担保銀信及簽發貨單所用而已實向來不設揭借銀兩之圖章也倘有以銀兩經信各枝行集論其經手人爲該行之司事或平常職律係屬個人之私交易概與本公司無涉織以本公司名義或蓋該枝行圖章立單揭借或担保等件均作爲數遠有各埠之平常代理或總代理尤非本公司資本所做之生意如有與人銀兩轇轕則與本公司更無關係爲免此登報聲明以免後論

廣生行有限公司香港總行啟

本行交易俱係大洋小洋照市貼水

發行所大連監部通

廣生行啓

電話八二八一

與故人的一封信
吳蔭棠

親愛的輕年先生：這幾天來、天氣很冷、愁雲四佈、冷風蕭々、輕雪綿々、冷氣使我過着浪漫生活的孤零者、感覺着衣服單薄、壁上的時計、指示我不久將要到十『十二』下、四肢報告大腦、我們很疲勞、早些休息吧！我預備整理了我的念頭、去尋好夢、好發現我的好夢——未來的社會、可是未來的社會、沒有發現、可是發現了你的來信、那麼我不得不犧牲了我的好夢來答覆你的來信。你說、明天是我們可紀念的『中華民國光榮一頁的雙十節』是的、中國十七年來的國慶——雙十、因爲國內的戰爭、沒有人好々的紀念偉大的雙十、而今年國內形式上未統一、事實上已統一、不錯、經濟落後的中國、次殖民地的中國、現在的確在國際地位上、是提高了一點、帝國主義的凶惡面孔是變呈着一線慈善、對的。民衆比較醒悟多了的、學校不是烘烘烈烈籌備紀念神聖——的雙十嗎？的確對的、然而我以爲不完全見得吧、什麼形式上、事實上、不過是『同趨一軌』什麼地位提高了一點、不過是她們——帝國主義者、好比做一個强盜、搶了人家許多的錢、做些點後把她搶人家的錢、做星點些的慈善事業、那麼她能算一個慈善家嗎？什麼民衆醒悟、他們夢中說了幾句話、那算醒悟了嗎？什麼學校籌備紀念雙十、用不着有很大的希望、不過是他們實行他們的尾巴主義、總而言之、明天我們紀念雙十、何況樂……然而也難怪、十七歲的一個弱不禁風的——！她、其礙沒有培植好、身體自然不能好、小孩子是容易被人欺騙的、是容易受人利用的、幼稚行動當然也免不着、所以弄得轟轟烈烈的『五四』『五卅』『三一八』『七』『六二三』萬縣沙基……結果不過幾個傻子的熱血和頭顱、給大家做了犧牲品、竟得歸失敗、街上亂喊、逛逛街、自負文學家的人們做一篇文章、那就能達到我們目的的目的成功、我們應當根據我們過去失敗的經驗、及國家的窮要、一方面根煉弱不禁風的身體、並且要從我們先知先覺遺留下的主義、照着他告訴我們的步驟做去、那麼或者有一線的希望、這不過是我們人的意見、是否對呢？那我就不管了。

你不是說你現在加入了某：：嗎？並負有偉大的工作嗎？你不是十分興奮嗎？不過你是否明瞭某：：的內容、對於某：：的主義的信仰心無嗎？我們一個人做一件事必先認清了這事的做法、同目標、不能抱着幼稚狂熱的愛國心、盲目的亂衝、結果失敗、我們要認清目標——民衆哭聲的結晶是什麼？再勇往猛進、犧牲一切、那是光榮的、有代價的、輕年我、你的理智力非常支配熱情、但是熱情也常支配着你的理智力、然而你已經加入了、我本不應着發此牢騷的、不過我們是很要好的朋友、又是同病的人、我既想至這裡、就不能啞言了、請你恕我吧！現在二下了、天氣更冷、雪下篤了、那麼就此擱筆吧！望你珍重一切、以後的事情、祇須我們大家有決心不怕直到了失敗的地位、只要認清什麼是我們生命的光榮……敬祝親愛的輕年努力呵！你的幽默故人書於風雪之下的夜裡。

微微的一笑
敏豈

外來的侵襲、常常的能擾了內在的和平、而內在的和平也愈因外來的侵襲而愈顯和平、外來的侵襲也愈因內在的和平而愈顯侵襲、這種衝突的一起一伏的波瀾着、能使人苦悶、煩惱、憂愁、流淚、而在我只是微微的微微的一笑罷了。

記得有朋友爲因一兩句話的錯誤而發怒而着急而和我絕交了。又記得有朋友因爲一兩句話的投機而相識而熟悉而和我深交了、還有爲着他們自己本身幻生出堆堆的猜疑、而在我們友誼的中間隔了一座堅厚的灰墻、又有爲着他們自己本身想念出縷縷的悟理、而在我們友誼的中間建了一架修整的高橋、一切一切的、今天的愛變爲了明天的仇、而昨天的仇又變爲了今天的愛、好像是處在春三月的花園、東瞧瞧是紅的花、西瞅瞅是黃的朵、又好像是處在日將暮的曠郊、上望望是灼爛的雲彩、下看看是黑幽幽的晦暗、固然洋海中的旅客不能預測風濤的臨在、沙漠中的行人不能先知清泉的隱伏、然而這些、不也足够你的麻煩、你的計慮這簡直是荒世的報應、今生的罪孽、

不過、也有時爲失了一個朋友、我便耿耿的不能安眠的過了幾夜、也有時爲得了一個朋友、我便漲漲的不能進餐的度了幾天、究竟、我常是淡淡的漠然一笑、因爲還在乎木無足繫掛、在他們也所悔戀、惟有、惟有在月白風清的夏之午夜、星星才閃得愈顯赫、而流星也飛得愈頻頻、乘凉的人們也乘得愈清凉呢、如果有人罵這種的論調是頹廢、是實情、是假虛、並倒要叫他們在世上再多盤桓幾年、在人群裡再多流浪幾年、我固然也是個小孩子的年歲、豈可說我還是小孩子的心、雨量的多少不在雨滴的大小而在時間的長短、不在雨點的疏密而在範圍的廣狹、這是確確的公理、也是牢牢的定律、

但是我又不願去敷衍任何的人、我愛他我只說我愛他、我恨他也只說我恨他、雖然有時事實上不容你這樣辦、要知道受了旁人的愛的人的歡樂、也足以抵償受了旁人的恨的人的憤懣、況且這瞬息千變萬變的時光、又閃得這般的恍惚呢、

我常說還是我自己的病原、可是自己再深思一番、我又沒有弱態與病象、除了心上的幾條皺紋、纔得有條理罷了。

微微的、微微的、微微的一笑、誠然微微的、微微的、微微的一笑、因爲微微的、微微的、微微的一笑、也不過是微微的、微微的、微微的一笑罷了。

八月十一日夜。

歌德的藝術觀
杏巖

一個能作有價值的作品的人常不說出他的或別人的作法、在各種藝術裡、有某種程度的完美是可以說只靠一個人的天賦的才分就可達到的、但同時要超過這界線却是不可能的、除非藝術來替一個人幫忙

傻子們
定民

我相信伊是一個絕色美貌的姑娘、只少可以說、伊是美貌的姑娘中的一個、在這裡、我更不願把伊身上全部的美、都分析出來、展在大家的面前、因爲那樣用盡氣力所描寫出來的、不過是一些、玫瑰色的唇、櫻桃似的嘴、令人陶醉的一雙金鋼鑽的眼睛、更有那烏黑的頭髮、雪般白的雙頰……我想類似這樣的形容、不但不能引起人們的美感、反而給與人們一種俗得肉麻的暗示、所以我只好僅僅用一個具體的『美』字來表現伊的一切了。

天賜給伊這樣一副美麗的容貌、在伊自己也覺得這樣很値得驕傲的、在一天的工夫、伊曾爲伊的面孔、花去四五小時來修飾他、裝璜他、伊又覺得還美麗的容貌、並不是專爲人家鑑賞的、于是在伊屋中掛滿了大大小小、各式各樣的鏡兒、爲了惜着他們的光、賞鑒自己、

伊對于自己是非常大方的、伊的眼睛曾不停的在鏡中看自己、但伊對人家却是很吝嗇的、當人們的目光向伊視注的時候、伊輕易不肯用伊美麗的眼睛向他們回看一下、這在伊、彷彿覺得這些人是不配伊來看的、但在人們却因爲伊這種冷淡的表示、得到了極難堪的失望的悲哀、但這在伊的心上是感不到一點兒的、

在群衆的眼中、最值得他們注意的、莫過于『醜人』與『美人』、而普通的人、在他們的腦中是不發生任何特殊感覺的、就如在那繁華的大街上、熱鬧的市場中或者公園裡、忽然發現了一個猙獰得可怕的怪物、就是人們注意的集中點、但在那時、都是一些：譏諷、厭惡、醜陋、惡魔的評語、都是一些。而同時相反、倘使有一個美貌的年輕的姑娘或太太走過的時候、無論什麼人都不自主的用他那熱烈希求的目光、對她用力的注視、更有人把他的目光緩緩的追着她的後面、直等她走得很遠、很遠、以致於不能看見、方才很悵然的收回來、而人們對她的評語都是一些美麗、可愛、伊是一個美貌而又年輕的小姑娘、那當然是不能够逃出這個例外的、但伊却很明白這一些、所以當伊走在街上、以及熱鬧外地方、伊總是死命的把頭低着、伊的美麗而吝嗇的眼睛、也就不住的望着地下的土、直等到了目的地、才肯抬起伊那尊貴的頭來、不過伊雖然如此、人人却都已曉得伊是一個美貌的姑娘了、

在這些見過伊的人裡、一些低級社會的人們、知道自己是不配對伊有一點妄想的、于是他們對伊用力的看一眼以外、就絕不敢有別的表示、但是那些青年學生們、却都是發狂般的、用種種方法、來探聽伊的姓名、地址、以便向伊表示他們是怎樣戀愛伊、于是他們惟一向進攻的武器就是、情書、這樣一來、伊的門口的綠衣郵差就忙碌得不堪了、

小姑娘們的脾氣是很可以窺測得的、她們對于這些被她們的『美』所吸引來的一封封的情書、總以爲是很榮幸的：並且是值得在人面前誇耀的、當伊遇着伊的好朋友們、總是互相這樣的問着、

『啊——MISS張、這幾天又接到好些了吧？』

『唔！……你呢？』

『我不過五十多封、』

『那還少嗎、我也不過如此！』

『喂——MISS錢、你呢？』

『我不能同你們比、有一二十封就很不少了、』

『你看、MISS梁、你怎麼不說啊？』大家最後問到了伊、而伊的臉上現出榮耀的微笑、而其中彷彿又帶了一點羞澀的樣子、低聲的說道、

『也不過一百四十多封……』

『還些人討厭死了！』伊說出『一百四十多封』、這幾個字、又感到自己說話有點誇耀的色彩、臉上紅了一紅、又接着輕輕底罵了一句、於是大家都沉默了！

伊在伊的朋友們中是最美麗的一個、那不消說、人們對伊熱烈的希求的慾望最大、而希求的人也最多、伊對於這許多給伊寫的人、向來是不管他姓張也好、姓李也好、一概都視爲極無聊的人、那些人也未必是無聊、而對於那些信呢、伊也是給他們一律平等待遇、隨便的看後、裝在一個木箱裡、伊雖不是把那些信收藏起來、爲了常常賞玩他們、却每日總要把還些物件搬運出來、數他一數、這些東西就如伊的勳章一般、勳章佩在偉人、將軍的身上、他們那種得意、驕傲、榮耀的心情、正如莫泊桑描寫拉德先生的樣子、『勳章』一篇小說中的主人參廿姑娘們的手中、她們那種怡然自得的樣、正如得着勳章一般的代價、就是使伊得着快樂、使伊得到榮耀、並且使伊在伊的朋友中佔得最後的勝利、

伊眼看着桌上又堆滿了五顏六色、各式各樣的信、而木箱八中又已裝得沒有一點空地了、伊想這些廢物是沒有一點用處了、利用他們的機會已經過了、沒有甚麼存在的價値了、

『撕碎了換洋火吧？……不好、被別人看了去、……率性燒了他們吧！』伊躊躇了牛天、結果把他們燒毀了：伊輕輕的打開了箱子：凝視着這滿滿的一箱子在鳴咽哭泣的情書、無生氣在那裡蹲縮着伊兩手拖了一疊出來、隨手拿了幾封拆開來、默默的看着、那上面所寫的、無非是一些、

『自從那天在電影場中遇見了你以後、我的心靈有了寄托了、』

『我願犧牲！切愛你！』

你要曉得、我並沒有虛僞的欺騙你、』我並沒有閃爍兩只眼睛、兩手蒙着我的心對你說、

『我是怎樣的愛你！』

『倘蒙你給我一點你所垂棄的愛、我一定虔誠的對上帝禱告說、我是得救了！』

伊看了幾封、覺得太無聊了、把那幾封向桌上一丟、伊的臉上現出兩個笑渦、緩緩的說了一句、

『這些可笑的傻子們！』

八月二十三日、

雙十節（續）
冉高瑤

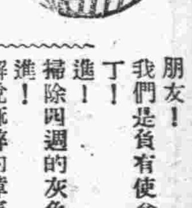

朋友！
我們應該如此的向她答應：
『承受你的要求
什麼也可以爲你犧牲
上帝形成的藝術品
我們最崇尊的愛人』！
朋友！
世界是寂寞的荒原地

朋友！
我們是負有使命的園丁！
進！
掃除四週的灰色！
進！
解脫麻醉的障氛；
進！
建造我們的公園；
進！
築我們未前聞的水晶宮！
朋友！○○○
我們要完成那花園、
水晶宮、
靜候她降臨、
朋友！
那時我們鑑賞她的輕軀
在青天白日下的飄舞、
朋友！
那時我們投在她的懷裡、
聽那眞愛和平的歌聲！

10、八、一九、二六、夜于工大宿」

三個情場的落伍者
沈心蕪

一位中途麻面的少年
他曾歷盡情場的幻變。
他說女子對誰都冷淡、
只愛美似潘安的容顏！

一位勤儉的清貧少年、
他曾嘗過情場的辛酸。
他說女子對誰都疏遠、
只愛富有金錢的闊顯！

一位誠肯的彎曲少年、
他曾經在情場、丟臉、
他說女子對誰都白眼、
只愛那留學生的榮冠！

戲劇 今昔之身分

△從前以下等人揣摩上等人爲可貴
△如今以上等人揣摩下等人爲難能

從前的伶人、所謂『戲子』也者、本是社會上看低了的一種下等人、顯宦名流唱曲的到不少、但登場扮演則避之若浼、戲班之學徒、多係買賣性質之貧寠孩童、無知識以爲之根據但憑機械式之教練、

從前之帝王卿相將帥文人學士所謂貴族、乃是社會上看高了的上等人、普通之社會所艷羨、趨仿、摹仿、仰望者、以大家看低了的下等人、而袍笏登場居然有『大家所仰望的上等人』的樣兒、自然對了脾味、於是某伶眞像個大臣、某也眞不亞貝勒某也有大將風度、某也合帝王身分、某也像個閨秀、某也是位皇娘、最爲京朝派之顧曲家所樂道、而京朝派之伶人、濡染於京官朝士空氣之中、近水樓台自然有揣摩仿效之優先權、此亦所謂北京伶人甲於天下之一種來歷也、

如今是蹩個的大翻身、皇帝早早沒有了、樹倒猢猻散、但凡有些頭腦的人、決不至於成心再去趨慕那一派華貴風光、供惡閥新貴的把玩、縱然有些亦不過爲營業上關係、權宜的辦法、因爲眼前却擺下許多民生疾苦、社會狀況、同病相憐的種々問題、是以有知識的新劇家多注重於民衆一方面、欲使新舊貴族不屑理會的下層生活、小民苦痛、經濟與階級的壓迫、一一演了出來、使我們不上不下的人們拋開了依附貴族末光的舊習、對於受壓迫的無量衆生灑一掬同情之淚、所以從前以能揣摩上等人爲可貴、如今是以能逼肖下等人爲難能、從前以下等的戲子、而能做出大臣風範帝王風範所以更覺可貴、如今演劇的事、是提歸藝術界知識界的上等人負担了、以上等學者態度的優秀分子、來演無知無識之苦人蠢人、所以更覺難能、

現在一般學生演戲、最普遍而急切難於就範的毛病、就是一演到厨斯僕役挑卒苦力的時候、離不了文雅的氣息、丟不盡知識界慣用而不覺的習詞成語、若演惡人壞人下作人時、總有些不好意思、（女士演戲、更易犯此病）然而戲台上是最平等的、是甚麼樣人都有的、上了台就必須忘了我、此節最須注意、如若不然、新劇終難普及於社會

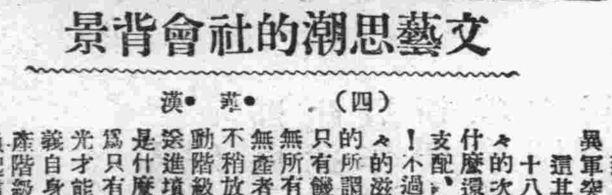

文藝思潮的社會背景
華漢　（四）

（四）

到了十九世紀的中葉、自然主義的文藝、又異軍突起把浪漫主義的文藝推翻了、這其中有很重要的社會背景在、

十八世紀的中葉前後、歐洲的資產階級已漸々的次第握得政權、資本主義的經濟的發達比什麼還迅速、社會上的一切都爲資本主義者所支配、資本的神通比魔鬼的妖法還要來得廣大！不過以自由競爭爲中心的資本主義的弊端漸々的滋長起來、勞動階級日趨於貧困化、從前的所謂自由平等、簡直是騙人的鬼話、無產者只有饑寒交迫的自由、除開了兩隻空手外一無所有！資本主義猙獰的面目一天々的暴露在無產者的面前、假如資產階級還是這樣固執的不稍放鬆他們的極度的剝削、他們只有激動勞動階級起來替他們敲墓鐘、把他們輕而易舉的送進墳墓裡去、這時候、最有益於產階級的是什麼呢？那便是改良主義的情報政策了、因爲只有社會政策才能隱蔽勞動階級的遠大的目光才能緩和勞動階級的革命情緒、同時資本主義自身帶來的矛盾、也才能因之暫得協調、資產階級的統治、才有穩定的希望、負起這種使命來驚醒資產階級的、便是自然主義的文藝、

自然主義是繼浪漫主義而起的、我們要詳細的考察他的幾點特徵、便可以映証出他所產生的社會背景、

自然主義是尊重實現的和客觀的——他反對浪漫派的一味空想和純任主觀、他注重觀察客觀的事實、想發見出客觀的具實的東西來、同時他也很忠誠於現實、反對在空想中創造出美麗的樓閣、

自然主義是描寫平凡生活的……他反對浪漫主義以驚心奪目的奇異事件爲內容、他主張描寫日常的平凡生活、在他的內容中、很難發現出類拔萃的英雄與美人、都不過是些極平常的事物、

自然主義是主張、爲人生的藝術的、——他反對浪漫主義所高倡的、爲藝術的藝術、他是接觸人生的、可是在這生存競爭最激烈的時代的人生、都充滿了悲哀痛苦和煩悶、所以他表現出來的人生也大都是最醜惡最悲慘的現實世界、

誠然！誠然！要博得資產階級的哀憐、只有赤裸裸的把平凡的現實生活、忠々實々的用一番觀察功夫、很深刻的把現實的醜惡和悲慘表現出來、才能打動資產階級的悲憫心、同時這不良的社會中的非人生活、也才有改良的希望『一般爲饑寒所迫的新奴隸、也才不致有犯上作亂的軌外行動、』

乞丐
王岫安

老花夫、嘆自家、竹籃携竹杖拿分文全靠沿街化、蓬頭亂髮鬧們蝨赤手空拳慣弄蛇、晚來露宿空廊下、且喜圖、今朝醉飽、到明朝凍餓由他、

詠樂戶
前人

老烏龜、掌下家、縮頭顱、布爪）姣娃金字招牌掛、門前競繫王孫馬、室裡深藏姊妹花、有錢勢力如天大、不管他風流孽債、只貪圖快活生涯、

大學院公布國語羅馬字拚音法式

國語統一籌備會、爲統一國語起見、特製定國語羅馬字拚音法式、經大學院討論後、爲佈告事、查國語統一籌備會製定國語羅馬字拚音法式、兩年以來、精心研究、多方試驗、期於美善、茲經本院提出大學委員會討論、認爲該項羅馬字拚音法式、足以喚起全國研究語音學者之注意、並發表意見、互相參証、且可作爲國音字母第二式以便一切註音之用、實於統一國語有極大之助力、特予公布、俾利推廣而收宏效、此布、附國語羅馬字拚音法式、

國語羅馬字拚音法式

本會於民國十三年開第五次大會時、據中華教育改進社國語國語字母組議決案一件、大意謂本社爲促進本國教育、增加國際諒解、以應時代需求計、承認國語拚音用羅馬字母之便利與必要、應取外人在華及本國學者所制定之各種拚音制度比較審查、採取衆長、融合爲一種羅馬字母拚音標準制、呈請教育部公布、與注音字母同時推行等因、比經大會議決、照章組織羅馬字母拚音研究委員會、詳加研計、該委員會成立迄今已逾兩載、其間蒐羅材料、調查實況、凡行現制之缺點、新定制之較量、專家意見、則廣事徵求、國外學者、亦通函討論、計開會二十餘次、參稽試驗、稿凡九易、乃於本年九月十四日召集全體委員、正式通過、先將重要各表稍綴注釋、約擧條例、印成國語羅馬字拚音法式一小冊、查羅馬字母比照華音始於明末、如萬歷間西洋教士金尼閣、即著有西儒耳目資一書四庫著錄、已存其目、其後二百年間、閉關爲治、此種需要不逮曩時、玆鴉片戰後、海禁大開、迄於今、交通日密、稅關、郵局、公牘報章、人名地名必經西譯、於是留華西人競事規定、華音字典層出不窮、然拚切法式迄未畫一其流行較廣者、惟前駐華英使威安瑪（T FWade）氏所定之威氏式、（Wade System）及今郵電所用之郵政式（Postal System）、彙編詞書各成巨製、而學校、教會、鐵路、報章仍多自爲風氣、夫本國方音、隨地而異、故香港譯成 Hongkong 周姓孜作 Chou、Tsou、此則或因習慣已久、或緣國語未通、果能標準國音、自可歸於一致、惟字母拚切根本法式、若復彼此殊術、益以爲術至疏、似今情形、良多流弊、例如四聲界限不明、則山西與陝西莫辨、平聲陰陽相混、則唐山與湯山無殊、以 l 撇 i、黎李可成同姓、路 ang 綴 ch、昌章竟是一名、威妥瑪諸人亦感及此、故或加符號以辨發音、或用數碼以表聲調、然書寫既苦繁蕪、印刷尤多障礙、至近人新製諸案、則多利用二十六字母中之不常用者、或參入國際音標、以資識別、然其不便與前相等、而音節間橫出異文、耳目俱困、尤難適用、通[illegible]東西文化互爲灌輸、西文著述、稱名愈廣、人地而外、專名術語、亦多音譯、則此事之關係重要、又不但日常生活、國際交通諸事而已、且羅馬字母、世界通用、辨認攏切、已成國民常識之一、自注音字母公布以來、全國小學固已通行、而略識西文之中流人士、與中等以上學生、以及通都大邑服務工商各界者、則多未免倦於補習、誠得國定之國語羅馬字母與之對照而爲正別體、則藉所素習之工具進而研習國音、可以不學而能、有無師自通之樂、是於國語統一前途尤多禪益、本會既以大會鄭重之決議、復經委員會兩年來努力之研討、根據學理、斟酌事實、定此國語羅馬字拚音法式、與注音字母內兩對照、以爲國音推行之助、此後增修國音字典、即依校訂之國語標準音拚羅馬字、添記於注音字母之後、教育、交通、工商各界如如[illegible]拚音法式爲標準、以昭劃一而使通行、特此奉告、中華民國十五年十一月九日、國語統一籌備會、（下略）

毛郎艷史

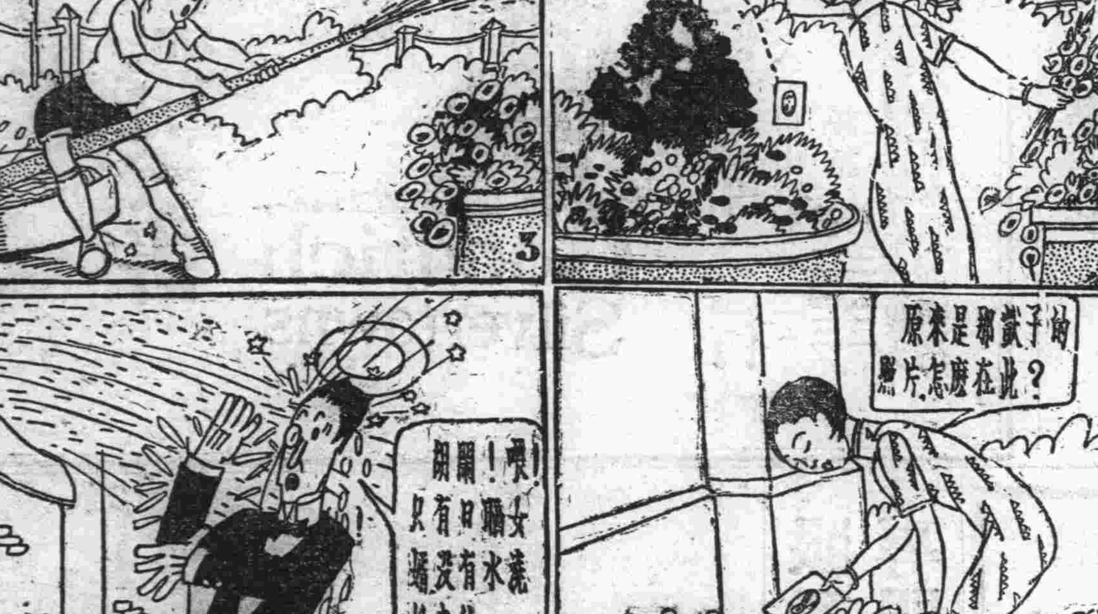

地理對於人生之影響（六）
趙博文

（三）沙漠　沙漠於氣候之關係、有百害而無一利、足爲世界文明之障礙者、沙漠是也、迄今文明各國、仍百計而莫能改造之、狂風忽起、黃沙漲天、邱壑頻移、埋沒人畜、既午則流火鑠金、入夜則凜若嚴冬、一晝夜間、而具四時氣候、以言交通則鐵軌難敷、航空則氣候屢變、雖駱駝夙稱沙漠之船、猶困頓難行、郵電既不可通、市屋亦難建築、故我國蒙古諸部、景象荒涼、甘肅以西尙不能免、而旱魃荒廢之災、愈愈盛昔日繁盛之都、今亦衍爲沙土之窟矣、以致綠草芊々之牧場、日形減縮、他日鄰近諸地、胥變沙漠、亦未可料也、

以上所述各節、不過簡略闡明人地之關係、與夫國際上所處之地位、藉以增進國民常識、而引起其注意地理之興趣、使其對所處之環境、有探討利用自然之方法、及適應改造之知識、則國計民生庶有小補（完）

◇駭人聽聞◇有趣事件◇

四歲幼童 五十萬元控案

美國四歲幼童、司哥特者、呈控雷的亞婦化學藥品公司、要求身體損害賠償費美金五十萬元、先是司哥特之母、嘗爲雷的亞姆工廠女工、當去年十二月中、雷的亞姆發散毒素、頗襲其母、乃染重病、後遂死去、司哥特以自身之內、由其母體遺傳、實受雷的亞姆遺毒、（指食母乳而言）乃向官府起訴、謂體質之弱、影響生命、推原其故、實自吾母受毒而始、該案現已成立、法廳正延醫診視、據某名醫云、該幼童倘服德國新藥『青春腺』數料、則體內毒素必被排出、身體亦可特別發育强健云、

駭人聽聞之上海存土

上海聞社電、拒毒會調查、滬上積存皖土達一千二百五十萬兩、川土雲土在外、即印度波斯土、積存租界者、亦有七八百箱、雅片弱種亡國、盡人知之、凡吸雅片日久、神氣頹唐、氣色灰白、體弱身瘦、生殖機能被其麻痺、以致男子生殖無能、女子久不孕育者、係雅毒留血內故也、惟德國新藥『青春腺』能治之、青春腺爲體內新陳代謝之要素、服後立能將烟毒排出、並可改良血色、增進食慾、實爲吸烟男女、不能生育者之救星云、

英國女子飛渡海峽

路透社十九日倫敦電、英國女子霖斯克孃、於本日游過英吉利海峽、共費時十九小時又十六分鐘、以一女子而能如此長時間的、在海中游泳、人多奇其體力之强、但該霖斯克孃、爲常服德國新藥『青春腺』者故體力如此强健云、

歐洲大戰損傷之人口

近日德國 國際聯盟 委員會代表、劇克奢多、及勞勃來其二氏發表歐戰人口損失、總數爲三千七百萬人、其中戰死者、佔一千零十三萬五千人、因戰爭而少生之人口、達一千零八十五萬人、平民之因歐戰而死者、亦達六百零六萬一千人、據討論家云、欲恢復已損失之人口、非獎勵生殖人口不可、但增加生殖方法、僉以爲德國新藥『青春腺』爲絕妙生殖良藥云、

英國離婚事件之增多

世界新聞社報告云、英國離婚事件逐年增多、本年離婚事件、將比一千九百廿年增進一倍、查一千九百廿年、離婚事件計二千五百零九起、今年將有五千起、英國審判廳內、專司離婚事件的麥利威爾男爵、曾於三日內、判決豐婚案件三百起、至於造成離婚的原因、多由性質差異、及男女之體力、容顏、性慾之不適合、爲主要原因、近向德國新藥『青春腺』發明以來、服者多能恢復靑春、及容顏體力、故因體力、容顏、性慾、離婚者漸少云、

破天荒神奇補品『青春腺』

『青春腺』藥片由『青春腺』之內分泌物集合而成、故於服藥無效之生殖器性、神經衰弱症、及精力消耗、全身倦怠、作事厭倦、易感疲勞、不眠等、及生殖機能減退（早洩勃起力減退陰委）性慾減退、性感缺乏、及發育不完全、新陳代謝機能衰頹症、心臟代償機能失調症消耗衰弱症、初老期衰頹、女子經脈不調、過多過少經腺閉止、不妊娠半產子宮寒冷、赤白帶下、腹痛、交接快味缺乏、及卵巢發育不良者、更有特效、

○效驗○ 老翁服回復青春、生殖力還少復活、老婦服月經復至血氏旺盛返爲少女妊娠子女青年服元氣百倍、健腦强精增進記憶力讀書不忘、

○區別○ 男子不可服女用『青春腺』服則乳房澎大變爲女性、女子不可服男用『青春腺』服則胡鬚叢生變爲男性購者注意免錯注服意免錯

價格 男/女 青春腺（每盒服七天）現洋四元 哈洋五元　（每料服一月）現洋十六元 哈洋二十元

○特長○ 青春腺用四個眞空管裝貯免被空氣變化走泄藥力服時用錐打開假冒僞藥難以仿效

德國新藥 政府實驗 特許專賣 特效 男用 女用 青春腺

外埠函購請寄長春日本橋通七十二番地哈德洋行貨款先匯寄費在內

東三省青春腺總經理 長春日本橋通 哈德洋行
大連小崗街四四
奉天小西門外大生藥房內
及各埠藥房均有經售

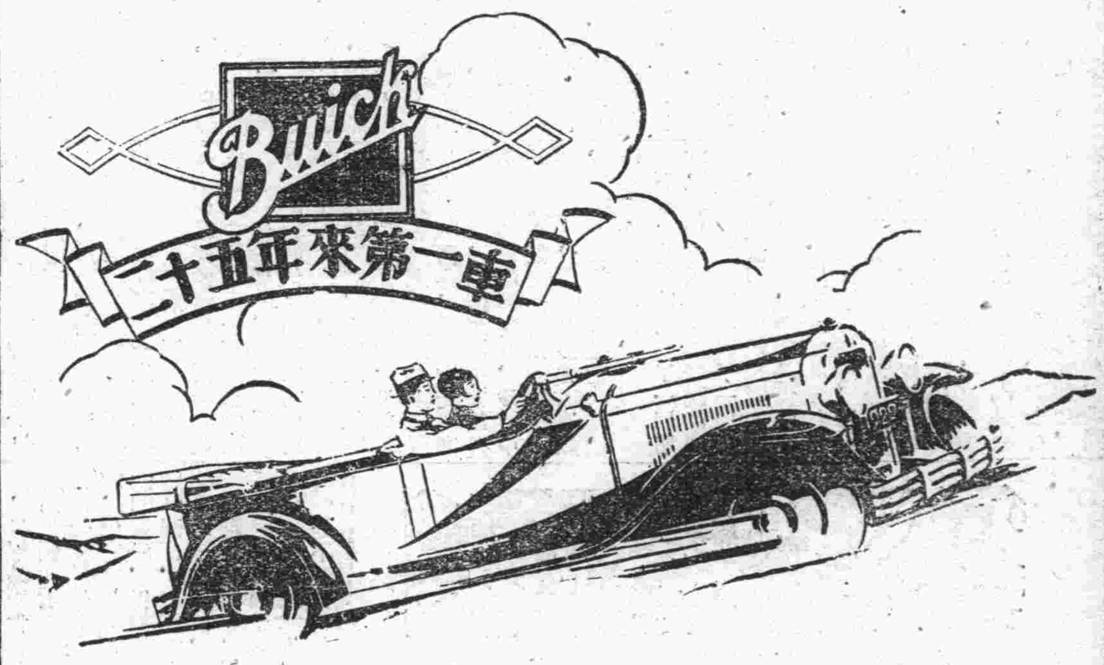

二十五年來第一車
一九二九年式
新別克汽車出世

別克之爲汽車中之首領今正二十五年爲此造成一九二九年式之新別克優秀精美以作紀念
新別克之機械式樣歷經考驗最爲精密深得世人最高之贊許而其價値與成績之盛名則又方興未艾如日之升燦爛鮮明
新別克之姿勢與特點頗多新式純係意匠獨出心裁始有此高貴無比之汽車表現在吾人之前
一九二九年式新別克今已在敝行樣子間陳列請即
光臨參觀爲禱

大連經理　東亞商店　山縣通二十二號

美國通用汽車公司製造

旅客注意

大連　裕長棧　電話六五五二番
長春　裕長棧　電話九一四番
哈爾濱　裕長旅館

眞正返老還童術　現在已經出世
空前絕後之補劑　可稱他無其比

補血補身　壯陽種子　樂齡補丸之功用

此丸專爲男婦老幼、血枯面白、腦虛腎虧者而製、專治血液不足、面色靑黃、身體軟弱、胃口不開、精神恍惚、無志遠圖、腦虛頭痛、頭暈目眩、作事易忘、精力委頓、腎虛耳鳴、氣體餒弱、夢遺乏力、血虧萎黃、怔忡驚悸、稍行勞動、氣喘便作、脊骨痠疼、四肢浮腫、腦脊癱瘓、半身不遂、風濕骨痛、筋系迻痛、嬰孩骨軟、胎毒纏綿、以及婦女體弱經水不調、或前或後、經閉經滯、氣鬱不舒、子宮寒冷、白帶白濁、並處女年已及笄、月經不行等症、以男子腎弱乏嗣者、種子如神、總之此丸、乃培元補血、轉弱爲强之特藥、能使血液充足、並補其所缺之質、使血稠濃鮮紅、補益臟腑、使各循其職、祛除百病、令人身體康健、精神復元、誠謂生血補腦、壯筋補腎、少服益壯、老服還童之聖藥也、

○樂齡樂齡　○寰球歡迎
○藥質純正　○人人贊稱
○非比他品　○徒事抗鼎
○一用此藥　○即知其靈
○轉弱爲强　○種子添精
○乏嗣無後　○此爲救星
○陽萎不舉　○服即堅挺
○保我幸福　○添我技能
○有功社會　○其維樂齡

本埠經售　帝西藥房　華泰藥房　同德堂藥房　中興藥房　天和藥房　德記西藥房　德昌全棧　德興藥房　同春藥房　增發堂　康德記　寶生堂　福生堂　普生堂　宏發號　民生堂　壽林堂

總批發行　大連伊勢町　芝罘朝陽街　華美大藥房

古德立汽車內外皮帶發售
馬車　人力車　自行車　用內外膠皮帶批發

昌和洋行
大連市山縣通一二一　電話三二四三　八三九三
支店　哈爾濱傅家甸正陽街　天津日本租界壽街
奉天大北門裡電話中九六五　日七五六

「明星」製來！
務請一度試用
電泡界之驚異！

大連浪速町伊勢町角
佐藤電氣商會
電話六七六七　七〇三九

資本金一千萬圓
大連市伊勢町六十九番地
株式會社滿洲銀行
頭取村井啓太郎
電話代表四三〇一番
振替貯金大連三三一番
支店　金州、普蘭店、小西關、撫順、興隆街、長春、吉林、貔子窩、鞍山、奉天、本溪湖、安東縣、范家屯、鐵嶺、公主嶺、新義州

大連的同胞
要坐自動車
最敏捷最穩妥的自動車就當
坐共同的車不信坐一回看看
其中舒服滋味簡直一言難盡了
掛電話八六一九馬上就來

遠藤式
穀類乾燥機、食料飼料粉碎機、工業用製粉機、發動機各種、各種製作設計估價按設等一概從事
東京　遠藤製作所支店
大連市加賀町三二　電話五八五七番
本店東京市外高田町　牛込電話六〇五三番

代售太陽牌膠皮鞋
大連市磐城町
食料雜貨批發
中村榮吉商店
電話四五五八番　七六四五

營業時間
事項　關於銀行一切事
午九時辦公下午一時
中國銀行大連支行
電話長　四三八四　四五九九　四七九五
海關收稅處　七八二九

眼科專門
大連市岩代町轉角
三根醫院
電話六四一〇番

自動車運轉手短期養成
選擇學校是第一必要
特長
◎教授明瞭指導親善
◎學費低廉運轉時長
◎合格保証寄宿設備
◎新車數輛爲練習用
◎學科實物標本完備
◎考試使用無費
◎就職紹介爲市內週學者賞賜車票
◎本校九月中受運轉手試驗者廿三名內廿一名合格由此知本校之教授如何非他校可比
◎盼望駕臨參觀入校隨意
日本人二個月　華人三個月
秋月町一八（王陽街下車）
大連自動車講習所
電話九三九三番
大和染料會社經營

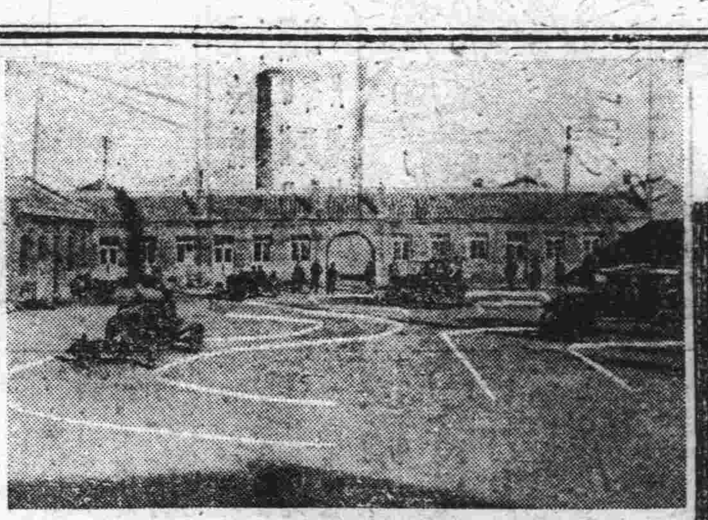

依最新之設備
運轉手養成
每月一日開始
晝間部　夜間部
（短期修業）

新福特開始練習
教授懇切　設備完全　注重實習　學費低廉
不得免許證不爲卒業　卒業後由本介紹目下已就職者甚多
故卒業生無不能用其所學之處
職員亦係中國人
欠寄鄉票二分即將規章則寄上並有宿舍可以寄宿

日華自動車研究所
大連兒玉町十四番地

ニチロパン
日俄麵包
特設麵包食堂
紅茶　金五錢
牛奶　金十錢
奶油麵包　金十三錢
甜醬麵包　金十三錢
此外樣式繁多不及備載
大連市浪速町四一番地
日露洋行
電話七六八五　六六六〇番

有名糕點
東西糕點最適送禮應有盡有
幷各國食料品俱全
港屋菓子舖
大連市常盤橋大樓前
電話六〇八五番

又是一幕慘劇

難民押妻爲娼，因遭白眼又行兇

殺人後復欲自殺

嗚呼人間地獄

（大連）市內小崗子泰公街五十一番地。匙成揚家暗娼張翠卿。於十月十五日（昨日）早晨被人慘殺。其加害者亦復飲毒自殺。正在危篤之際被人發見。送之宏濟善堂醫院灌救。而生命有無危險。尚未可知。而翠卿則已絕氣多時。玉碎香消。慘殺情狀之殘忍爲從來所罕見。加害與被害之二人。乃夫婦關係。查其事跡。酷與本年七月廿一日露天市四十二號妓女雲仙之被慘殺相同。加害者爲雲仙之夫馮雲清。今此次慘案。可謂無獨有偶。淒慘狼藉情形則有甚於雲仙案者。

兇行之由來

加害者原籍山東膠縣姓張名安祥。年二十七歲。家世業農。及長改習鐵匠。娶王氏女爲妻（即被害之翠卿現年二十一歲）頗有姿色。今春陰歷三月六日。因故鄉年景荒亂。無以爲生。遂偕妻逃難來連。離鄉之人。舉目無親。求職甚屬匪易。爲生活所迫。又加周圍種種誘惑。王氏竟與宋起龍者拘搭成姦。瀰久漸密。遂共謀淫奔。一同跑往安東。後經張安祥託人設法尋回。而王氏百般不願再爲張妻。勢非准其自由行動不可。張以糟糠結髮。不忍令其離去。又恨其妻無情。乃押其妻於共樂堂十一號爲娼。詎王氏與所歡之宋某。關係仍厚。所賺之錢。亦不容張使用。張益不能忍。乃於一月前改押王氏（即翠卿）於現在泰公街之匙成揚一搭髮。支使押帳小洋二百九十元。言明每月准張來住三宿。張每來住宿時。翠卿輒以宋某爲念。對張毫不用情。如細質責。則曰我必將從宋而去。不能永作汝婦。張積恨在心。異常憤怒。自度堂堂丈夫不能養妻。竟致如此結果。妻不我妻。終無轉悔之意。未免無情太甚。乃決計與之拚命。免得骯髒圖存。意思已決。遂買來菜刀一把。鹽酸若干。以便乘間行事。

慘殺之情形

十四日夜爲張輪到住宿之夜。十一時頃來至匙家。入其妻之室。初尚聞有談笑之聲。及至翌日（十五日）午前四時頃。忽聞有怪聲。出自翠卿室內。乃破門入視。時翠卿已經絕氣。頭部頸部及腕部砍傷之處。刀口皆深徹內骨。腕窩之傷。已通臟腑。血肉狼藉。慘不忍見。張安祥於行兇後。即將帶來之鹽酸吞下。聞張下手之前。已與其妻有幾度口角。其妻始終以宋某爲念。不願與張同眠。竟自行就床。橫臥床上。面向後墻而臥。於盛怒之下。遂乘其不備。取刀決行云。

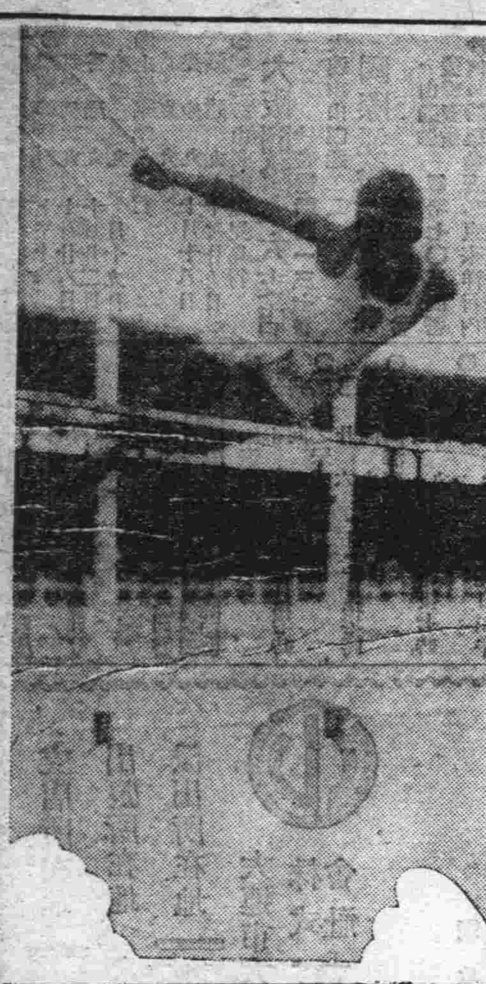

中華運動會續誌

成年百米

第四回
第一名 劉仙閣（電鐵） 十二秒五分之二
第二名 孫世平（海關）
第三名 鞠孝仲（營普）

第五回
第一名 趙永彬（鐵教） 十三秒五分之一
第二名 楊鴻增（二中）
第三名 申鳳林 商業

第六回
第一名 王文翰（滿報） 十三秒
第二名 韓國彰（無）
第三名 王元愷（商業）

第七回
第一名 王學銘（金農） 十三秒
第二名 王德祥（協志）
第三名 王家德（金公）

第八回
第一名 靳福和（滿報） 十二秒
第二名 傅錦言（沙公）
第三名 榮斌謙（中青）

第九回
第一名 于順源（中青） 十三秒
第二名 蔡忠升（金公）
第三名 于文江（滿鞍）

第十回
第一名 夏重和（無） 十二秒
第二名 陳德全（二中）
第三名 閻承祥（二中）

第十一回
第一名 王永善（滿日） 十二秒五分之四
第二名 王立源（中青）
第三名 傅振東（基青）

第十二回
第一名 張殿發（金農） 十三秒
第二名 張錫三（中青）
第三名 韓玉積（電鐵）

第十三回
第一名 劉慶桓（中青） 十二秒五分之二
第二名 劉鴻階（商業）
第三名 劉景南（金農）

第十四回
第一名 王文明（旅二） 十二秒五分之二
第二名 劉茂竹（協志）
第三名 王永泉（小林）

第十五回
第一名 梁振邦（泰東報） 十三秒
第二名 王雨亭（滿報）
第三名 范家駒（電鐵）

第十六回
第一名 孫貴三（滿） 十二秒
第二名 金啓志（電鐵）
第三名 林大有（滿通）

第十七回
第一名 張喜祥（金農） 十二秒五分之四
第二名 傅忠乾（電鐵）
第三名 張燕亭（學聯）

第十八回
第一名 李緒常（商業） 十二秒五分之三
第二名 李鳳鏘（泰東）
第三名 李永貴 萬和

第十九回
第一名 劉兆文（商業） 十三秒
第二名 劉義昌（基青）
第三名 王家德（金公）

第二十回
第一名 張文良（基青） 十三秒
第二名 張德利（電鐵）
第三名 張賢盛（無）

第二十一回
第一名 李家邦（中青） 十三秒五分之一
第二名 任玉高（中青）
第三名 任宏顯（金農）

第二十二回
第一名 傅鴻岩（鐵道） 十三秒五分之三
第二名 孫延祿（無）
第三名 陳厚芳（同上）

第二十三回
第一名 傅寶瑞（商學） 十三秒五分之三
第二名 曲安民（無）
第三名 于清容（中青）

第二十四回
第一名 何傳林（金農） 十三秒
第二名 朱耀章（無）
第三名 何成治（電鐵）

第二十五回
第一名 范子城（電鐵） 十三秒五分之二
第二名 蕭本立（同上）
第三名 曲翰章（同上）

少年百米

第三回
第一名 叢慶恩（中青）
第二名 洪恩德（中青）
第三名 曲惠新（中青）

第四回
第一名 熊振鈴（滿報） 十四秒五分之一
第二名 郭書田（無）
第三名 李樹芝（基青）

第五回
第一名 劉繼鈞（基青） 十[illegible]秒五分之一
第二名 錢海龍（西公）
第三名 邵明祿（金公）

第六回
第一名 于春盛（基青） 十五秒五分之一
第二名 趙鳳池（中青）
第三名 徐貴臣（南山）

第七回
第一名 李恩敏（金公） 十四秒五分之二
第二名 葛生發（中青）
第三名 張武成（金農）

第八回
第一名 孫貴善（西公） 十六秒
第二名 李新芳（伏公）
第三名 林吉泰

第九回
第一名 白永保（中青） 十四秒
第二名 崔金章（西公）
第三名 不詳

第十回
第一名 陳連成（中青）
第二名 錢玉（滿報）
第三名 金樹橋（□公）

第十一回
第一名 李永富（無） 十四秒五分之四
第二名 畢福清（小林）
第三名 趙永盛（西公）

寫眞說明

上左・傅寶瑞之跳高
上右 旅順師範傑獎之選手自右而左張輔邦呂魏士劉德山王鴻賓
中上 女子[illegible]百米之決勝點
中下 少年組百米觸線時
下左 女子四百米接力基青優勝隊自右而左范淑和閻美加周福節王桂蘭
下右 [illegible]會授與二中優勝旗

少年及女子各項比賽概評

光陰荏苒。轉瞬大連中華運動大會已過兩日矣。追憶當日情形。令人萬分滿意。成年組打破許多記錄。少年組成績大有進展。深惜客局紀錄。竟被中青掉失。本屆進步如何。已無實據可證。但就腦力所及。項項大有進步。年來吾國田徑比賽已爲四鄰強者所不齒。將來吾國運動定復興。惟目下少年之斯望也。邇來大連婦女已知注意體育。先日基青之年項運動大會。即有多數之巾幗同胞參加。本屆大會中之觀客。女界同胞。幾居其半。若就大連一隅觀。吾國之運動前途。確有無限之曙光。茲將斯日少年女子狀況。略評介紹與諸君。

女子五十米　女子體質較弱故不適於長距。五十米競走。僅於女界實施。客屆大會。即有此項。惟參加者寥無幾。至其成績。更不必論。本屆大連有多數參加。實出一般度外。並其成績卓卓。更爲觀者所驚異。黃女士日新。爲詩人黃越川先生之千金。年方十四。體質魁梧。習文於日本高等女校。練武於中青武術班。斯日五十米之成績。以該女士爲最優。姿勢之美麗。跑時之敏捷。即糾糾男子亦多有不及者。除徐瑞弟女士成績亦不惡。徐女士肄業中青。亦顏南洲先生之高足。平素學課極佳。練跑僅有月餘耳。更有閻美佳及范淑和兩女士者。久馳芳名於大連之音樂界。今日本項之中。頗顯身手。接力比賽。更揚威名。綜觀以上諸位。黃女士之姿勢最良。堪其成績之優。爲遼東女界之模範也。

少年百米　及普通之少年百米成績多在十五秒內。中青之王成名。君僅十四秒許。幾日前之奉吉黑聯合運動大會。百米預賽亦不過如是。速演運動之發達。一部少年之努力。由此可見一斑矣。

女子百米　及二百米百米成績。多在十七秒外。以莊秀春金蘭張桂花三女士之成績爲最佳。該女士等。平素皆無若何練習。而其姿勢甚佳。諒以將見頗多。有所薰染耳。二百米一項。似不適於女子。日本在校比賽之中。時見有仆倒於終線者。本屆比賽之中。幸無如斯慘劇。但面黃消苦者。頗不乏人。

少年跳高跳遠　少年之跳高跳遠。普通技勢平庸。惟中青之王君成名較之普通稍優。王君賦有運動天才。聞於球類已擅。該君前途多望。深冀該校當局注意訓練。俾使來屆運動大會。仍可保持也（未完）

中華第七次運動會觀感（重）

華人在大連。每年作一次之結合。而含有最深之意義者。厥爲青年會主辦之中華運動會。今年第七次已於十四日開幕。於幷滿活躍中。竟大告成功矣。論成績。田賽則完全打破以前成績。而如新記錄。徑賽亦頗有可觀。而百米。二百米短距離既超過已往。千五百。一萬米長途競走。雖不及日法競技之成績。而比之前日奉天之三省聯合運動會成績。殊强多多（奉天萬米成績三七分二五秒。此者三四分四六秒）且奉天爲學校團體之競技。而此者爲學校及市民團體之競技。自開會至閉幕。精神一致振作。而又無奉天之種々衝突糾紛。兩者種々比較。吾人對於此第七次之中華運動會。總算抱樂觀。而不能不對於操持事務諸君。與加入運動諸青年。衷心羨慕。而深表同情也。

二　無國旗之國民

吾人初次到會場。最惹起注意者。即國旗那裡去了？往次國旗高懸塲空。滿塲觸目皆是。今者除會旗。校旗與各市民團體旗。星羅棋布。略有點綴外。四圍尋覘。倒底未見中華國旗之影子。五色旣爲大連市民所厭棄。而自動的不樂把牠再拿出來。青天又限於環境之關係。雖欲掛而不能。結果致弄成殘局。故吾無以名之。名之曰無國旗之國民！

國人運動心理之淡薄

國人居住於此租借地圈內者。不下四五十萬。而居住於大連市內者不下十四萬人。日人不過八萬人。然前日之日法對抗擠。入場者皆須購券。而滿塲擁擠。幾無立足餘地。今者全塲人數。不過二萬人。占全場尚未及二分之一。就此一點。亦可證明國人對運動與體育之心理。而判別兩國之强弱矣。

國人團體聯合組織之缺欠

大連華人素無大規模之集合團體。勢如散沙。人各自爲計。對於團體聯絡。旣無組織的訓練。亦無準備之常識。故一旦聚集一處。醜態畢現。不惟精神不振作。即秩序亦不能保。此種散沙亂麻式的國民。怎能立足於際之林。而與列强爭勝負耶？

可憐小朋友運動之束縛

此次大會論運動員。以少年組居多數。而這些許多小朋友們。年齡都不過十幾歲。他們的精神。確十分活躍。可是他們的競技時。所着衣服。是肥而大且笨的。尋常已感覺不便。況賽跑呢？再加以風吹。那就障礙極啦。帽鞋既多不適。而大褲長掛。被風以戳。好似胖踵一般。致累得小腿。小手拚命掙扎。而成績不佳且往往被那些障礙。倒的倒不能跑的不能跳。急得小朋們！痛苦了不得！吾人觀此種情形。眞覺得社會方面。爲父母兄長的。不但對自己體育運動。不注意。連他們小孩子的體育運動。亦一點不關心。所以累小孩子運動服。亦不肯給眞可憐！可憐的小朋友們。有點糟壞了他們了！

可憐田賽運動員

在此秋風襲襲之中。而田徑賽運動員諸君。下場時。除着極薄之運動服外。大多數缺禦寒之具。在時間較長之田賽。眞敵不過涼氣襲來。而戰慄不止者卽多。揆之運動身理。不但有礙健康。且因冷縮關係筋肉血管均不能如量的發展。無論跳遠成績決不能佳。由此可看父兄的愛力缺欠。與對運動冷談了。而負運動指導之責者。亦不能不負些責任也。

參觀群衆之遺憾

會場觀衆。對於運動熱心者。固不乏人。然大多數概抱看熱鬧之心理。對於運動實際既不關心。而對於競技之時。又不肯熱烈聲援。故鼓掌之聲太少。而吃而喝而詭譁。噪嘈喊叫之聲。幾轟動全場。吾人看之。眞不知作何感想矣！（以上一般之觀察）

三　全場沉氣

吾人初到會場。精神上即感覺不快。尋視全場運動團。體都帶陰沉景象。或者受天氣陰沉欲雨影響使然。不然。實有點太不振作了。若日人運動會之歡呼如雷。誠有天壤之殊矣。幹部不緊張。在場職員。均感覺疲倦太累。而且實在是忙殺非常。吾人固然欽佩。但精神面。總是無覺遲慢緩懈。故準備不完全。運用不敏捷。聯絡不貫串。召集報告不繼。遂致時間虛耗。照顧不周到弊弊。甚至有假冒頂替種種犯規則之發生。是誠爲美中之不足也。

缺乏愛力

下場賽跑運動員。總須特別愛護。免生當時之意外。與影響日後之健康。百米二百米在決賽點。運動員體力疲倦。呼吸喘急之時。何能問名姓。問團體等話此其一。千五百米。萬米。到決勝點時。全場人應致示熱烈援助。辟事更得特別注意。而對於未得旗助等尤須注意。賽後之扶之運動員。亦得表示好爲安慰之態度。考當時情形。對此不能不抱遺憾者也（以上抽象觀察）

四

加入團體。精神。活躍振作屬中其有虎拏虎跳之概。守秩序沉靜屬中青。而活潑稍遜。此外雖大體不錯。而比較以上則不至有羞失。最遺憾者電鈴之鼓號聲。擾亂發命之聲音。與運動員之精神幸而後來中止。不然宜擴聲電機一壞之後。幹部之發號司令。將永感非常困難。而運動之觀聽亦不免妨碍矣。拉羅寫來。當不還希原諒。就所見以供閱者。

日本陸上競技記錄之變遷（續）

伊於十四年作出一二米三九。大正十四年伊又作一三米〇七。而越過一三米。昭和二年。又作一三米三九。於是日下十六磅鐵球一項。除伊自身。殆有難於打破之勢也。

又十二磅鐵球。亦於大正十年。中村作一二米七一。爲最初之記錄。十二年。二村作一三米七二。此後又爲溝川入之舞台。伊於大正十四年。作一四米八五及一四米九七五。昭和二年。又作一五米四三五。目下伊在擲鐵球界尚無敵手。將來如何。甚引人興味也。

擲鐵餅

此項在大正四年。中村作二五米三五爲最初之記錄。經三四年。逐漸進步。大正八年。由日野君始越三〇米而作三〇米二一。大正十年。三橋始作三一米六九。翌十一年。一年之間。四易其記錄。即伊藤作三二米一一及三三米二二。森岡作三二米六五。鴻澤作三三米二四。計較前年。遽增加二米之譜。此後鐵餅成爲沖田芳夫君之天下。伊自大正十三年至昭和二年。四年之間。九易其記錄。自三三米增至四一米計由一人之手。增加八米之多。昭和二年。伊所如之記錄爲四一米二二。斯後。藤田雖作一米四六五。然未被公認者。仍係冲田之記錄也。

標槍

此項亦自大正四年始出現。東口所作之三一米五四爲最初之記錄。翌大正五年。甲斐君即作四〇米一八。一躍幾增九米。大正六年。於極東大會齊藤作四二米七四。爾後幾經變遷。至大正十一年。由谷田作出四九米四二。日本之標槍。遂亦靜及五〇米矣。大正十二年。岩井突然打破五〇米。而作五一米八七之記錄。十三年高野出而作五二米二五。笠原又作五三米七三。此記錄。經一年有半。無人打破。大正十四年秋。尾崎作五四米五六。翌十五年春。又連作五五米二四及五五米八四。旋作五七米一七。但此記錄未被公認。昭和二年。小山作出五七米〇四五。尾崎之記錄。未被公認此五七米〇四五。實爲日本記錄也。

高欄

此項亦於大正六年由井木君作出二〇秒。爲日本最初之記錄。大正七年。金成作一九秒六。翌八年。森岡作一八秒四。大正九年。大久保作一七秒二。此記錄經二年即於大正十一年春始更由金田作出一七秒。十二十三兩年之間。伊又努力漸至一六秒。此一六秒之記錄。至十五年春。始由井街君打破。而作一五秒九。此後即漸次進步。昭和二年春。福井作出一五秒六。惜將欄碰倒。致失資格。是年秋。三木作一五秒二。越二旬。又作一五秒二。惜此亦因觸欄而未被公認。故一五秒三尚爲目下之記錄也（完）

他何處去了

（大連）市內西通一百零四番地住戶。日人西山基一之妻西山永（年二十二歲）十二日午後六時。外出不還。蹤影全無。其夫急到大連署報告。懇請代爲搜尋。據聞其出奔原因。內含極深之理由云。

山本社長東渡期

（大連）南滿鐵路公司山本社長。預定於本月二十六日。乘亞美利加丸東渡云。

青島三勝棧侵蝕旅客路資

三等車票陰改四等　被欺者來本報聲訴

（大連）昨十五日午後四時頃有山東省章邱縣佛塔頭人張有忠（三十六歲）及其叔弟有恒（二十三歲）與同縣揚官莊人楊樂川（二十歲）等三人。因在青島客棧欺蒙。來本社言稱。張有忠在中東路爲機匠。楊樂川在安達站烟酒事務局司會計。因聞章邱兵匪爲患。雞犬不安。特回里帶眷。於十月十三日由膠濟路王村站啓程北上。以沿路車船購票麻繁。乃委託存宿之三勝棧。分向目的地。買車船通票。言明車爲三等。船爲四等。張有忠因在中東路有免票。只買至長春。合叔弟有恒嬸母龔氏（二十八歲）及妻王氏（二十一歲）共買四張。每張大洋十七圓。楊樂川直達哈爾濱大洋十二元。外有王某至奉天。大洋十二元。由該棧開飛。至青島三勝棧換票。當晚十時半抵青島。十四日午後五點搭奉天丸。啓程北上。十五日午後兩點鐘抵連。降陸後投寓悅來棧。檢閱赴北車票。質之店家。方知爲四等小票。判明被青島三勝棧蒙蔽。行路在外。因旅程所迫不能再返青交涉。請將事實錄出。以免後來者再受其欺。則於願已足。言畢遂去焉。

夫不在家妻獨宿　忽有匪徒來打刼

財物到手倉皇遁去

（大連）十三日晚間十時許。大連管內海猫屯會大鹽屯一之一番地。大連木材合資公司傭人馬明宇屯中。闖入暴漢一名。手持鐵棍。强迫馬妻孫氏（年卅六歲）速行獻出家財。時馬不在家。孫氏無力抵抗。不得已終出大洋十六元。小洋七元。金戒指四個。金頸鍊一條。鍍金耳環一付。共價五十元。賊人得此。即倉皇遁去。大連署得報之後。急派員四出搜拿。據孫氏所言。賊人年齡約三四十歲。身高五尺四寸。面貌清瘦。說話似山東口音云。

扶桑三島將出現　空前之海上學校

橫濱有志者正在計畫中

（日本輿市通信）日本橫濱市有志者。計畫創設一商船學校。擬承買海軍省出賣之舊軍艦（野間）號爲校舍兼練習船。前已向海軍省當局呈請許可。當局正在協議中。據聞該艦係民國八年五月。在英國格蘭某大造船廠所製造者。排水量一萬一千六百八十噸。長一百二十一米突。寬十五米突八五。吃水量七米八一。規模極爲宏大。船內設置。非常濶綽壯麗。此事若能實現。誠爲日本空前未有之海上學校云。

大阪商船大連行輪

● 門司神戶行 每上午十時出帆
亞米利加丸 十月廿六日
香港丸 十月廿二日
哈爾賓丸 十月十九日
● 上海福州基隆行
盛京丸
長沙丸 十月十八日
福建丸 十月廿九日
● 朝鮮經由長崎鹿兒島行

大阪商船大大支店 代表電話四一三七番
大連市山縣通二二一

國際運輸株式會社 電話三一五一番
大山通船發票賣所 電話七〇三四番
沙河口船票發賣所東來洋行內 電話九五〇六番
二站商扱所 電話四八〇二番
奉天、營口、安東、沙河鎮、鐵嶺、開原、四平街、鄭家屯、洮南、泰來、通遼、長春、下九臺、松花江、伯都訥、傅家甸、安達、滿溝、昂々溪、楡樹、雙城堡、哈爾濱、一面坡、龍井村、局子街、天津、青島、上海、浦鹽、釜山、京城、平壤、義州、元山、仁川、草梁、統營、大邱、草深、馬山、興、清津、會寧、上三峰、潼關鎮、雄基、臺北、基隆、高雄、東京、神戶
右各支店發行聯絡運輸之貨物由左揭交換

日清汽船大連行輪

● 青島上海行 午前九時出帆
華山丸 十月廿三日
唐山丸 十月卅一日
代理處 大阪商船株式會社大連支店 電話四一三七番
國際運輸株式會社 大阪商船貨客事務 大連市山縣通電話三一五一番

近海郵船大連行輪

● 長崎大阪神戶橫濱行
玄武丸 十月廿八日
● 神戶大阪橫濱行
淡路丸 十月二十二日
● 勝浦丸 十月十六日
● 天津牛莊行
淡路丸 十月二十日
玄武丸 十月廿日

朝鮮郵船大連行輪

● 青島仁川行
會寧丸 十月廿日
● 仁川長崎鹿兒島行
羅南丸 十月廿二日
以上各船因天候及其他事宜時行改
日本郵船大連出張所
近海郵船株式會社大連代理店
朝鮮郵船株式會社大連代理店
電話七三三九番 七八四六番
大連市山縣通
日本郵船出張所代表辦理貨客事宜
丸二商會 電話四二六四 五八八八番
大連市監部通

政記輪船行輪

● 芝罘行
宏利號 十月二十二日
永利號 十月十六日
● 香港廣東行
新利號
● 青島行
乾利號
廻利號
旅利號
● 龍口行
有利號
● 上海青島行 十月十四日
豐利號
福利號
● 上海行
順利號
● 營口行
順利號 十月十六日
● 復州行
成利號 十月二十日
● 威海青島行
廣利號
● 安東行
有利號 十月十七日
英利號 十月十六日
大連監部通
政記輪船公司 電話代表四一四一番

威連輪船公司出帆廣告

● 往威海衛青島行
敦賀丸 十月十六日
大連敷島町六番地
荷客取扱處 丸一帳房 電話五八八八 四二六四番

阿波共同汽船行輪

● 芝罘威海衛青島行
第十共同丸 十月二十日後七時
● 仁川芝罘威海衛行
共同丸 十月十九日後七時
● 芝罘威海衛青島行
第廿六共同丸
● 天津行
共同丸 十月十七日後七時
● 長山行
鎮南浦行
長山丸 十月十九日正午
本會社代辦山東鐵路及朝鮮鐵道辦理各種轉運一切事務
阿波共同汽船會社
大連市山縣通電話五〇〇一番 六八九一番

田中商事汽船行輪

● 神戶門司宇品行
盛運丸 十月廿八日
芝罘行 海壽丸 十月十七日
海寧丸
新聚丸
● 仁川行 利通丸 十月十七日
● 登州府龍口行 利通號
廣發丸
● 基隆高雄行
廣發丸
● 大阪行 大浦丸
松元號
● 乾榮點丸
旺登丸
海光丸
松浦丸 十月二十二日
田中帳房
大連市加賀町 電話三八五一 六二一七番

大連汽船定期行輪

● 青島上海行
奉天丸 十月十七日前十一時
榊丸 十月廿日前十一時
大連丸 十月廿三日前十一時
● 天津行
長平丸 十月十七日後一時
濟通丸 十月十六日後一時
天潮丸 十月十九日前九時
● 登州府龍口行
龍平丸 十月十七日後六時
● 香港行
老虎丸
● 興順丸 十月二十日
● 大阪神戶行
英順丸 十月二十三日
● 營口行
長順丸 十月十七日
● 安東行
長通丸 十月二十四日
● 濟南丸
晴海丸 十月廿二日後五時
大連汽船株式會社 電話四一八五番
專屬貨客經理店
永和公司
大連市敷島町六番地 電話七二七五番 七六八八番

株式會社 正隆銀行

大連市大山通十一番地
代表番號七一二一番
夜間七一二四番
振替貯金口座大連三三〇
頭取 安田善四郎
相談役 安田善次郎
支店所在地 營口、奉天、旅順、長春、開原、天津、撫順、鄭家屯、四平街、青島、哈爾賓、安東縣、鞍山、（公主嶺、瓦房店、松樹、）
出張所在地 大連（大連電五三〇〇番）小（沙河口電九〇一五番）
派出所在地 奉天西關、哈爾賓、傅家甸、
關東州地方費現金 大連市金庫 事務取扱
通匯處 日本內地、朝鮮、南北滿洲、臺灣、中國內地等、有三千餘處、

奉天城內

中街東頭路南新式大樓

謙祥泰源絲房萬貨商場

兼經理德商世昌洋行

炎天既去秋日又來敝號爲供給各界應時需求起見新運到大批綢緞賽鏡絨明星綾中山呢振亞絢緯成綈玻璃縐繡花衣料喜壽幛聯無不花樣翻新顏色耐久又到西洋各種羢呢花素布疋西口灘羊皮袄狐狢貂貛水獺猞猁江西磁器化粧用品代理百代公司戲機唱片青年雷影世昌洋行各種槍羢素絲羢水獺絨豹皮羢二仙口絨禮服呢大氅呢毛絲呢花素油漆布華德洋針毛繩毛線皮張雜貨定價克己格外從廉如蒙惠顧備極歡迎也

中國樓上一七二九 營業一五一 日長電話一九五五
電話樓下一七二三 批發一六九六 電報掛號六一九七
謙祥泰源謹啓

大連奧町五十五番

德泰綢緞號啓事

朔風漸至序入深秋本號新到電機綾絹細軟閃緞印花刺繡艷麗出奇花素呢絨一應俱全時式大氅綿夾咸備定價不二格外克己凡我主顧無任歡迎

批發 電話七四四五 門市電話五二八二番

生趣之由來

吾人生存世上、本各有天賦之樂趣、豈可輕易放棄、然有幾人、能全無缺憾而享此天賦之福哉、查其原因、要皆不講衞生及多病之結束也、

◉腎病殺人
◉甚於刀兵

疾病中最可怕最損人者、莫如腎病、其殺人之多、較近年各處罹於刀兵者爲尤甚、腎病一除、則百病不侵、恢復生趣、庶幾有望、醫云、五人之中必有四人患此、如腰酸背痛、風濕、骨痛、遺精、更焬及便溺症等皆腎病先兆、急宜注意者也、便可慮著、有已患此病而不自知、至十分發作時、始覺其苦、然此時醫治、受痛楚腎病之患不可輕忽也

恢復生趣祗此一法

第威德補腎丸、爲補腎强身延年益壽之靈藥、爲恢復生趣之唯一聖品、服過者咸稱神效奇特、確能使服者如願以償欲享人生充份樂趣及百年高壽者、盍速嘗試之

△第威德補腎丸各大藥房均有出售

東三省獨家經理
營口源來盛洋行

大戲院

世界 華北 舊址
八月二十七日起連映九天
共三十大本
影野追跡
三天一換
【下期預告】全部兒女英雄傳

上海大戲院

新生活公司經營
四大影院之一
大 上海大戲院 連
十月十四號起連映五天
華劇公司最新出品 香艷風流武術巨片
迷魂陣 原名情敉
導演 張惠民
主演 吳素馨
下期預告 一串珍珠

大連協茂盛綢緞莊廣告

敝號新到奇花異色綢絹緞縐毛葛漳絨平金顧繡旗袍馬甲禮服衣料喜壽賀帳毛呢嗶嘰布疋雜貨旅行皮箱翠玉玩具無不齊備分室陳列定價低廉倘蒙惠顧無任歡迎

大連市浪速町五十番地
綢緞部電話四六三二
批發部電話五四五三
雜貨部電話四九八八番

營業科目

各種玻璃 油漆 清油 瓦尼斯 乾油 紅丹 油灰

昌光玻璃公司奉天代理店
滿洲油漆公司奉天分售處
亨和洋行
地址奉天千代田通三十九番地馬路灣
電話日長二〇三二番

● 秋季洋服陳列
● 秋季小孩服陳列
● 新着化粧品陳列
● 秋季向綢緞雜貨最有

信用家就是三越請大家快往去買貨眞價廉各種貨物一概俱全
△新鮮食料及山珍海味一概具全之食堂

三越發售商品券

大連市 三越 大山通
電話四一八一番

製作修理販賣

世界各國度量衡器 測量器 理科機械

秤之準確足以表其人之誠實若欲得準確之秤請來水上洋行

此次新修工場已告落成製造能力既大故價値廉減在滿洲可稱首屈一指並承辦各國度量衡器之刻碼

大連惠比須町（東關街下車）
水上洋行
電話六九四一番
振替大連二四七番

滿洲唯一之皮包鞍韉商

熊井洋行
大連市伊勢町浪速町角
電話七七五三番
分店 大連大山通一丁目
支店 旅順市敦賀町

小兒科專門

池田醫院

大連市西通四五
電話六三六五番

專門

泌尿器科 皮膚梅毒

重富醫院

西通（常盤橋）西廣場中間
電話七二五八番

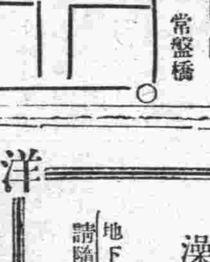

政記輪船股份有限公司營業分類如左

△航務部經營海運代理輪船事外代客報關裝卸船車轉運貨件（輪船何日開何處下篇另有廣告欄注載）△會計部管出納事外經營錢鈔取引兌換現洋紙幣滙兌銀兩以及發賣各牌麥粉砂糖洋紙江白菜福壽火油等貨△總務部經管庶務一切及用度外代理滿鐵北往四等火車減價客票（自四歲以上十二歲以下半票）

以上凡蒙主顧關照事項除面談外以函某部或以電話交接之事通話時亦請說明某部某人必照按掛某部直接相談庶免他部分間接有誤會之虞

大連市監部通二丁目七五番地
本公司謹啓
電話（公司內）總代表四一四一番 煤廠內五一八番

保險

明治火災保險株式會社
千代田火災保險株式會社
東京火災保險株式會社
東京海上火災保險株式會社
日本火災保險株式會社
神戶海上運送火災保險株式會社
共同火災保險株式會社
大阪海上火災保險株式會社
橫濱海上火災保險株式會社
大正海上火災保險株式會社

火災 海上 運送 保險代理店

三井物產株式會社 大連支店
大連市山縣通一八二番地
電話代表番號七一〇一番

袁製痛瘋骨痛露

功能去風化濕舒筋活血
主骨節痠痛 四肢瘋癱
治肩背腰痛 寒濕凝筋
渾身酸楚 半身不遂
每瓶大洋六角

袁製解毒止痛露

功能清血解毒止痛生肌
主惡毒瘡瘍 小便破腫
治婦女毒瘡 梅毒串骨
口鼻潰爛 無名毒瘡
每瓶大洋七角

謹防假冒務請認明金雞商標

總發行所上海西新橋北濟華堂藥房
分銷處 大連宏濟街德興藥房監部通華泰藥房 千代田町衛生藥房奧町華西藥房
營口東魯街德發長號東大街華擢東號 太平康里街義順成號
各埠藥房均有分售函購亦可

簡易洋式 與文化共出現之浪速旅館

大連市爲大陸之門戶而浪速町爲大連市殷賑之區浪速旅館在此繁華之客心浪速町伊勢町轉角出現洋式五層樓室內裝飾盡善盡美設有電梯及暖房置並備有汽車專待貴客乘用以簡易與便利爲主義炯受各方愛顧繁業益趨隆盛銘感莫名倘望仕商速請尿止下榻不任歡迎之至

房費 三圓以上五圓
房屋附設澡堂圓廁（每加一人加五成）
地下室設有食堂請隨意利用爲盼

浪速旅館
大連市浪速町伊勢町轉角
電話三三四五番